盛京時報
綜合版
今日一大張半
發行者 康德新聞社
新京特別市中央通三四
發行所 康德新聞社奉天支社
奉天大和區浪速通九號

昭示健全經濟體制

發表明年度預算
歲出入增加四億餘圓
建設部門呈顯著躍進

【新京】於大東亞戰爭下、向第二建設途上邁進中之滿洲國政府之明年度一般會計預算、及特別會計預算前經主計處作成原案、十九日臨時國務院會議附議可決、二十四日正式通過參議府御臨會議、據前日弘報處之發表、一般會計預算歲入歲出約爲十億五千五百萬圓較本年度之八億二千三百萬圓、增加二億三千百萬圓、約二成八分强、各特別會計預算加入新設之勤勞奉公隊之特別會計、合計共爲二十四特別會計、其

歲入總計約爲二十二億四千四百萬圓、歲出總計約爲二十一億四千二百萬圓、較本年度當該預算之歲入十七億五千餘萬圓、歲出十六億五千七百餘萬圓、歲入約增四億九千萬圓二成八分强、歲出增加四億八千四百萬圓二成九分强、兩會計總計歲入約三十二億九千九百萬圓、歲出約三十一億七千七百萬圓、總計歲入約爲二十二億三千五百萬圓、歲出約爲二十一億二千百萬圓、較本年度歲入約增加四億五千萬圓、歲出約增加四億六千六百萬圓、

義、對於關係國防体制整備、庶政刷新、民生確保伸張、生産力擴充、科學技術振興等新規事業、及重點部門、積極的計上經費、他方面、圖既定經費之節儉、與經費之有効活用、使預算合理化、一般會計之歲出、較昨年度、在交通、民生、經濟各部關係上、比較的增加各特別會計之增加、因投資水力電氣之建設、國有林關係事業費之躍進也、

利益、共爲八億八百萬圓、起債額一億七千萬圓、較上年有二千五百萬圓之增加、蓋堅持健全財政方針也、在歲出上、更徹底高度重點主

皇帝陛下御臨席下
總預算案審議通過

畏蒙

皇帝陛下、二十四日午後二時、於帝宮內勤民樓、召集各參議、總務長官、各部大臣、總務廳次長等、關係首腦、開關於康德十年度、總預算之御臨會議、畏蒙

陛下前後歷兩小時、始終御熱心審議經過、御聽取種種、御下問之後御裁可、當時局多事之秋、邁向第二建設之國政、畏蒙

陛下御賜以垂念、使關係者皆恐懼感激云、

健全·重點·積極
三主義爲新預算特色

【新京】明年度預算一般、特別兩會計、有相當之增加、蓋因我國集結總力、協助聖戰之完遂、當而有完備國防國家体制、戰時大增産之重要問題、爲此、須圖國力飛躍的培養、故當預算之編成、以曩決定之預算編成方針、與基本國策大綱爲基礎、以健全、重點、積極三主義爲主調、在歲入上、一般會計較上年度當初之預算約有二億三千百萬圓之增加、對於租稅之確保、特別留意、內國稅收、約爲一億九千四百萬圓、較上年增强五成、其他印花收入、專賣

兩院成立蒙御裁可
二十六日即將開會

【東京】第八十一回帝國議會於廿四日招集、兩院均告即日成立、立向政府通告此意、政府更將此旨上奏、畏蒙御裁可、而以是日官報公布二十六日議會開會之詔書云、

各預算預定念八日公佈

【新京廿四日電】已見於廿四日參議府御前會議之通過、明康德十年度一般預算並各特別會計預算、預定將於廿八日公布云、

明年度特別會計預算內容

廿四日弘報處發表之各特別會計豫算如左（單位千圓）

	經常部	臨時部	總計
△總務廳所管			
地方財政調整資金			
歲入			六七、五五八
歲出			六七、五五八
恩給			
歲入	一八、五〇三	九〇	一八、五九三
歲出	一二、九三七		一二、九三七
政府職員共濟			
歲入	一五、七八九		一五、七八九
歲出	一一、四七三	一、〇五〇	一二、五二三
科學試驗事業			
歲入	七、二八四	三六七	七、六五一
歲出	六、七六九	八八一	七、六五一
需品			
歲入	九〇、〇八一	一、三九九	九一、四八一
歲出	八九、〇〇七	二、四七四	九一、四八一
官舍			
歲入	一五、二二七	四五、七〇〇	六〇、九二八
歲出	七、五二六	五三、四〇一	六〇、九二八
△治安部所管			
軍需廠			
歲入	一四、三一二	五六	一四、三六八
歲出	一三、九六八	四〇〇	一四、三六八
軍械廠			
歲入	一六、一一三		一六、一一三
歲出	一五、九八三	一三〇	一六、一一三
△民生部所管			
禁煙			
歲入	一一〇、〇六二		一一〇、〇六二
歲出	七二、〇九七	二六、五四五	九八、六四二
勤勞奉公隊			
歲入	一六、四四七		一六、四四七

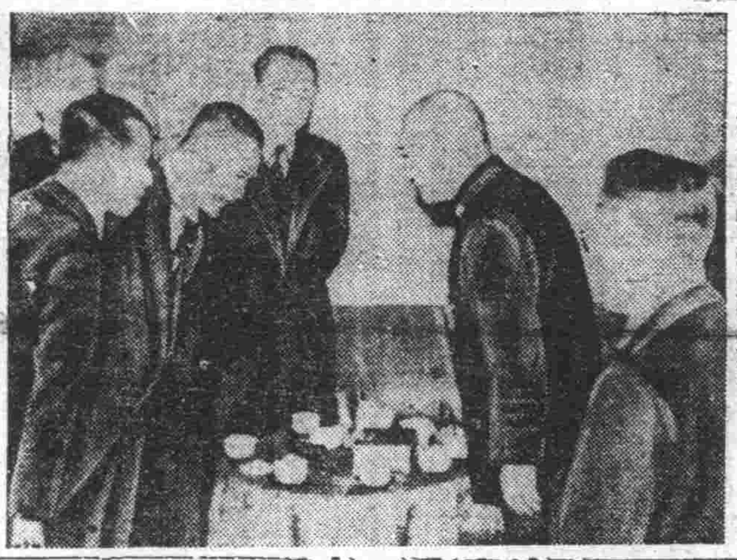
（汪主席訪嶋田海相於海軍省）

明年度一般會計預算內容

弘報處二十四日發表、康德十年度一般會計豫算如左、（單位千圓）

	經常部	臨時部	合計
△帝室費			
歲出	二、五〇〇		
△總務廳所管			
歲入	一五、一九一	一、一二六	一六、三一八
歲出	一七五、八〇五	一三二、四九七	三〇七、
△治安部所管			
歲入	三〇三	二五一	四四三
歲出	一九二		
歲出	一三九、〇〇三	一二一、二三三	二六〇、
△民生部所管			
歲入	五、六二九	二二六	
歲出	三二、一〇三	一六、〇七三	二一、七〇三
		二八、六八一	六〇、七八五
△外交部所管			
歲入		七	八
歲出	四、三三二	一、〇〇六	五、三三八
△司法部所管			
歲出	一五、七六二		一五、七六二
監獄			
歲入	三三、八三二	一、一八〇	三五、〇一三
歲出	三三、七〇〇	一、二九二	三五、〇一三
△興農部所管			
國有林事業			
歲入	一二四、六五七	一五、六〇〇	一四〇、四
五七			
開拓事業			
歲出	一〇三、三三七	一一〇	一四〇、四
五七			
歲入	九四、八九七		九四、八九七
內國開拓民助成事業			
歲出	九四、八九七		九四、八九七
歲入	一一、二四七		一一、二四七
歲出	一一、二四七		一一、二四七
△經濟部所管			
國債金			
歲入	五四六、一一六		五四六、一一六
歲出	五四六、一一六		五四六、一一六
國債整理基金			
歲入	二二二、七八七		二二二、七八七
歲出	二二二、七八七		二二二、七八七
投資			
歲入			二三六、七八七
歲出			二三六、七八七
國有財產整理資金			
歲入	五、二八〇	二八、〇〇二	三三、二八二
歲出	六九七	三二、二二四	三二、九二一
專賣作業			
歲入	三六三、五六四		三六三、五六四
歲出	二九五、二五一	一、一三	二九六、三六五
水力電氣建設事業			
歲入	五一、四三〇		五一、四三〇
歲出	五一、四三〇		五一、四三〇
△交通部所管			
郵政			
歲入	四九、一〇六	三、〇〇四	五二、一一一
歲出	四九、〇〇四	二、九一四	五一、九一九
郵政生命保險			
歲入	二四、〇六六		二四、〇六六
歲出	一〇、七四〇	三〇〇	一一、〇四〇
理水事業			
歲入	九、四八〇		九、四八〇
歲出	九、四八〇		九、四八〇
大東港建設事業			
歲入	一四、〇〇〇		一四、〇〇〇
歲出	一四、〇〇〇		一四、〇〇〇
	三、一〇〇	一三九	三、二四〇
歲出	一五、一五二	六〇五	一五、七五七
△興農部所管			
歲入	三六九	二三、〇一〇	二三、三八九
歲出	一九、五二二	七三、七七四	九三、二九七
△經濟部所管			
歲入	七八三、〇四九	八九一、〇四	一、五八
歲出	二四、七七〇	一五〇、四七四	一七五、二
四四			
△交通部所管			
歲入		七七	一、七七〇
歲出	一一、一二三	一二三、	一三四、五
四六			
△總計			
歲入	八〇八、五〇〇	四六〇	二四六、五三九
歲出	四二四、〇〇〇	三一二	六三〇、六八七
	五、〇〇〇		一、〇五五

論說
戰時下之明年度預算

戰時下之康德十年度預算案已編成。並通過參議府會議。一俟仰蒙　御裁可後。即將公佈矣。

竊以戰時下之預算編成。爲國內庶政最高最要之頂點。尤以數字上之量入爲出。部門上之挹彼注此。更以卓越眼光。總健計算。實國策遂行國力向上於第一義。方克負戰時國家行動之重荷。意義奇偉。莫可與京。此預算案之作成。所以爲萬衆仰目者也。

本次預算之編成。對內置重點於國防体制之整備。庶政刷新。民生救養。振興科學技術。對外則爲增强北邊鎮護。以固若金湯之姿態。作親邦槍後之産業戰士。而向聖戰完遂之偉點行進。

就數字論。一般會計歲出較舊年增加二億三千萬圓以成數論增百分之二十八强。特別會計歲入增加四億八千四百萬圓則增百分之二十九强。合計總歲入爲廿二億三千五百萬圓。總歲出廿二億二千一百萬圓。

就一般經濟原則言。歲出入相抵且有贏餘自屬爲健全之國家經濟。但試攷察特別會計之歲出增加四億餘圓之龐大數目之部門。則知係投資於水電建設。國有林事業等等之開發資金。且尤堪注目者。即一般定額經費減少。絕對發揮經費效率之活用。實爲實踐少數精銳官吏主義。而努力於國內凡百庶政之精進。昭然若揭。是知我國之經濟。不特歲出入上毫無弛累。且更進而力謀開發建設。整備增産。所謂健康滿洲者。於任何方面言。可謂名實相副。

預算案具體之要綱。首爲整備國防體制。亦即擔當聖戰之一翼。確保共同防衛要旨。而力謀國防力充實。次即國內庶政之刷新。呼應親邦大東亞機構組成之意義。謀事務簡捷效率化。亦即取少數精銳主義。作行政簡素之動力。一方更講求强化官吏鍊成。刷新監察陣容而收行政之保障實效。他若民籍地籍之强化整理。尤爲伴同庶政刷新之不可或缺者。

再次即民生確保及救養各案是也。置重教育。振興文教。是爲文明國家之首題。而我國以勤勞增産爲國策。故除簡眼民衆衛生努力防止各項傳染病外。復於充實文教同時。實施勤勞奉公制度。一方更亘農産林畜業。開拓。鑛工業各部門。努力獎勵增産。期發揮其總力。

此外國道水運之整備。航空施設及觀象台之增强。延亘全産業部門。本年預算中均爲適宜且公償之安置。俾各得發揮發展。無稍遺憾。

綜上可知本次之預算編成。不特爲健全的。抑且爲建設的。當此戰時經濟。我國不僅容解任何不便於奮鬥中。反進而更昭示較平時尤爲健全之經濟体制。是明年度之國勢日進。自不待言。而聖戰下共榮圈中各國經濟体勢之確固雛搖。更可推而確揭。事實昭者。勝利師爭。國人覩此健全之預算案。當益堅其信念。

綱紀肅正行政簡捷化
協力一致建大東亞新秩序
⑤〔政治〕總務廳次長　松木俠

飛躍的眞姿　謹送建國十年

康德九年歲已云暮、是年正當滿洲建國十週年、且爲大東亞戰爭第一年、故誠爲意義深遠之年耳、而爲實施建國十週年紀念之諸行事已自去年以來、以慶祝委員會及事務局爲中心、樹立種種中央及地方案、然於去年末大東亞戰爭勃發當時、以爲此等計畫、或不能如何實行、頗抱危懼之念、幸賴後嗣　御稜威下皇軍之赫赫的戰果、得毫無不安而於最善之條件下、遂行去年之計畫以上之諸行事於極明朗空氣中、誠爲可賀、回顧過去十年間之滿洲國、令人感慨無量、以下略述與建國前對比的發展之跡、

（一）日滿一德一心

中國之排日思想、形成自凡爾賽會議而至華府會議、自昭和初葉以來、遂化爲激烈運動、此乃因英美恐日本若與中國提攜、則永年所乘之英國利權與美國商權、將受脅威、故煽動中國之政客、爲日華間割一鴻溝、而建國前之滿洲、亦經張學良、盛行排日運動、然以日滿一德一心爲基礎之滿洲國一經建設、美英之斯種策動、遂被完封、於是東洋本來之道義的關係生焉、

觀建國十年之經過、此一德一心之關係、且物心兩面與年同益鞏化

皇帝陛下蠱建建國神廟、奉禦　天照大神、諭示國民爲國本於惟神之道、奉齋親邦之天業、國本於是鞏於悠久、比大東亞戰爭勃發以來、日滿一体不可分之關係、更被國民深加認識、故滿洲國亦以與美英戰之信念、貢獻聖戰之完遂、

（二）民族協和

蒙格蘭系民族、以爲他民族、應分離而受支配、使民族協和引爲意外事、然之彼以爲諸民族、於互相不和之狀態、便能支配、故蒙格蘭克等民族之所行、必使民族發生鬪爭、以坐收漁人之利、

滿洲國建國當初、即以民族協和爲標榜、而於此十年間、簡而行、尤其此大理、想非只一朝一夕即能達到者、乃國今後必須亘永年努力之問題、更必須政府、民間、又各民族人人衷心遂行、此次之基本國策大綱上、亦於施政之根本方針之第一、揭以『期以民族協和使國家的團結力鞏固』、

關於民族協和之真現、尤以陶冶各民族之特質、依從國家目的、由盡其奉公之見地、使各民族各得其所、以求融和團結、

（三）國際關係

現在之美國陸相斯齊木遜、乃滿洲國成立當時之國務卿、彼之所唱滿洲國不承認主義、遂竟促成日本、毫無遲疑、脫退國際聯盟、追歷半年之後、又有德意志脫退、繼而意大利亦行退出、是以聯盟之影、漸次稀薄、今者已無判明其尚能存在、試轉睛一觀昔日彼貼滿不承認商標之滿洲國、由於漸次伸展、迄於今日、已有十數國家正式承認矣、並與此等之締盟國、漸趨親密、在內容充實之同時、滿洲國之國際地位、亦日漸提高、目前與大東亞共榮圈各地域之連繫、愈加緊密、協力一致、完成東亞新秩序建設之重大使命、乃無厭貢獻於、與尤須與同志諸國家、敦厚國交、貢獻於世界新秩序之建設、

（四）治安之確立

建國前之滿洲、一入鄉屯間、則有匪賊跳梁、治安極度不良、即建國後、亦曾亘數年間、爲治安之確立、而講求種種施策、由於皇軍多大之犧牲、與滿洲國軍警之不斷努力、今已治安完全確立、幸人民毫無何等不安、各營生業、

今者若赴日本、對有論及『近來滿洲之匪賊如何』者、則在滿者、無論任何人、必以該人爲認識不足、其實乃熟知建國前後滿洲情形者、發出此種質問、亦屬當然、國民善加理解此點、對今日之治安確立、應加感念、夫治安之確立、實乃近代國家之滿洲國誇示威容之第一前提也、政治諸制度之確立、産業之飛躍的進展、蓋皆建築於此也、

（五）文化之振興

凡一國之興起、首先在治安之確立、然後在産業之發達、其次則在文化之振興、回顧建國十年之歷史、最初之五年間、對匪賊之討伐、治安之肅正、幾無寧日、一面乃政府爲行政機構之整備、預算制度之確立、貨幣信用之確立、洽令整備等統一國家之形體整備、與對外威信之昂揚、而行努力之時代也、其次之五個年間、以中國事變爲始、在世界動亂之漩渦中、國家之重點、實於國防經濟力之擴充、與經濟建設之促進、然國家之眞基礎、須由人民深加省察、是以國民教育鍊成、今後頗應注以全力、我滿洲國、亦自康德五年一月以來、實施新學制、對青少年之訓育、加以努力、兒童之就學率逐年增加、教育內容漸次改善、且大學數目亦增多、師道教育、亦行擴充、所謂眞實之整備、正始於此也、在最近發表之基本國策要綱亦闡明此點、又將明年度之豫算等、亦加以表示、

（六）鴉片之斷禁

鴉片之進入中國、乃由於美人之陰謀、其目的有二、一爲中國獲得絹及茶輸送西洋、而以印度産鴉片實行交易、一即爲使中國人之心身麻木、使中國成爲如印度之英國殖民地也、吸食鴉片之惡習進入滿洲者、亦始於建國前、成爲公開之秘密、然於滿洲國成立同時、乃以斷禁政策、爲實施取締計、首先實施事實制以至今日、此外并行罌粟栽培區域之限制取締及其他厚生設施之整備等、於斷禁上、均收得極大之效果、而以年次計畫、期其絕滅、

除此之外、如幣制之統一交通通信之整備等在所有方面均遂行飛躍之發展、較建國前、實有天淵之別、然眞實之建設尚在今後、我等反省此十年間、實更應立定邁進者益行擴張、非理者則當加以改正之決心、以期今後之進展也、

前此發表之基本國策大綱即以此種心情、由各方面檢討者、大抵今後以十年爲目標、加以實施、而主要者即在官民一途、上下一体、集結總力而實行、以期大東亞戰爭之制勝、因此非先實行庶政刷新之官界新体制不可、由此種見地則當對行政之運營及官吏制度加以刷新、使中央地方達成一体、與確立責任政治同時、并期國策之遂行、國民之信賴、實可決定施策實行之成否、蓋實行有責任之政治、乃爲政治之要諦、政府深爲銘記此點、而於基本國策中、更非常顯然爲謀其實現計、刻下在在進行準備、更非率先實行各方要希求之綱紀之肅正及事務之簡素化不可、滿洲之干城青年官吏諸君今實位於相當重要之地位、建國於茲已歷十年人事之基礎應益完固、實但大東亞建設現已就緒、滿洲國更負有以其新秩序之先驅完遂重大使命之責任務國民之指導官吏更須擴大眼界、反省目己之過去、努力鍊成、集結國民之總力、官民各盡其職責、是所至要、與回顧建國十年同時、更非確於今後之新建設不可、加之犧牲之日滿英靈、實行感激（下略）云、

筆者略歷

松木俠氏　總務廳次長、協和會中央本部委員、仙臺市人、現年四十五歲、昭和六年、任關東軍顧問、大同元年建國同時入我國內、歷任法制局長代理、法制處長、參議府秘書局長等、康德七年、始就現職、

德宣傳相發表論文
要望國民更加協力

【柏林電】戈貝爾宣傳相二十三日在週刊達斯、萊希雜誌發表論文、再力言德國當前之困難大事業、爲達成此大事業、要求國民更協力與犧牲論文要旨如左、在德意志之歷史上、過去無論有若何事態、無如今日之德意志國民能要求如此之血的消耗者、然而此不過爲我祖先、在過去有過過失、在今日由我等代價、亦即過去之德意志人私的生活、公的生活、悉皆流連於個人主義的快樂中、今者乃以我等常人之力、要克服當面之不可能的難事業、歷史乃一深淵無可援借一國在以往若爲怠惰則早晚其後世必陷於苦役之犧牲、是以必須由我等補償也、然當此時期、不論願欲與否、利息必須歸還者、我等今日、正遭遇不停滯之事態、然爲時並不久、我等即應如時決定我等之命運試觀目前之周圍、必須克服之問題、有如山積、前途險峻、幾無可休息處所、只有登高之艱行道路、讀於目前、倘一時一刻失去勝過山嶺之機會、則永不能再歸還我等不能肩在平坦坡道、因不易進前而向後退轉、須知將來尚有許多較此更難前進之困難道路、我等對此難行道路、必要克服乃毫無疑義者也、若此項征服失敗、乃一切皆付諸毀滅矣、

電電新規事業
增加資金

關於明年度電電事業之預算、乃基於戰時之經濟性勢、及高度國防主義、因行極力整備、新規事業已決定較本年度減額二千萬圓、即爲三千一百萬圓、其中新規事業費百二千三百萬圓、較去年度預算超過二千萬圓、以明年度事業當相當可觀目下最主要之電話機、亦較去年減少云、

松永中將轉任
丸茂少將繼任

駐滿海軍武官松永次郎中將、今次轉任爲某要職、二十一日發令北後任爲丸茂邦明少將

第八十一回 帝國議會堂堂舉開

貴衆兩院同告成立 大勝下士氣昂揚萬丈

【東京】決戰下第四回議會第八十一回帝國議會、於二十四日召集貴衆兩院、皆於定刻之午前九時參集、全議員各自參集於本會議場、而行開會、貴族院依照同規則第五條、決定議員之部屬、繼而於各部互選部長、理事、報告結果而成立、對衆議院並政府、通告此旨乃即散會、一方衆議院、在開會之劈頭、介紹補欠當選者赤間德壽氏（富山縣第一區）、繼依同規則第十六條、決定部屬與貴族院同樣於各部、互選部長、理事、報告結果、於焉成立、將此旨向貴族院並政府通告而即散會、至此即應大東亞戰爭第二年、國民之士氣昂揚、並不動之國內決戰體制與戰力擴充之向外顯揚、擔當此重大使命之第八十一議會、乃見成立矣、如此於二十六日舉行開院式、全議員打成一片、以舉成大東亞戰爭完遂之戰時議會之實、整備此態勢、再於二十七日漸入於本會議云、

貴族院部長理事選出

【東京】二十四日召集之貴族院、於午前九時登院、議員三百三名、參集於議場、一同着席後、九時四分開議、由松平議長宣讀、此由於本院規則第五條、以抽籤、而決定部屬、然其抽籤、議長一任、其次議長、舉行抽籤、部屬表即布於休息室、各部諸氏、於其部內、遂行部長及理事之選舉、由議長報告其結果、有選部長及理事之氏名、命官朗讀之報告本院之成立、宣告在日至此散會、同九時三十五分散會矣、通告於衆議院、但、貴族院各部之部長及理事、分別於各部屬、互選之結果、決定於左、第一部長桂廣太郎公、理事保科正服子、第二部長、德川家正公、理事平塚廣義、第三部長、一條實孝公、理事林傳太郎伯、第四部長柳澤保承伯、理事松岡均平男、第五部長、島津忠重公、理事塚本清治、第六部長、井上三郎侯、理事鷲尾隆輝子、第七部長、中山輔親公、理事曾有福邦子、第八部長細川護立侯、理事溝岡長晉子、第九部長島津忠承侯、理事山岡萬之助、

衆議院部長理事選出

【東京】召集日之衆議院、午前十時二十五分、參集於會議場、岡田議長第八十一回帝國議會、述說以本日召集、議場介紹赤間德壽指定後議長議員之議席、其次部屬之抽籤、決定議長一任、同十一時再開、於休憩中於各部舉行報告部長及理事之互選之結果、岡田議長宣告、本院已經成立、按此旨、即通告於政府並貴族院、同時三分散會云、

參拜明治神宮

【東京】議會召集日之二十四日朝、內崎副議長以下衆議院議員四百餘名、皆先到院、午前七時三十分、參拜明治神宮、擊同聖戰目的完遂、全員誓必勝議會實現之決意、更赴靖國神社、對護國之英靈、獻以敬虔之默禱、然後整列於宮城二重橋前、敬謹奉拜、由副議長發聲、奉唱聖壽萬歲云、

德蘇兩軍 戰況轉趨激烈

【里斯本電】據此間所接消息、頓河中流攻防戰、自二十三日、已愈益熾烈、德蘇兩軍、皆出動大批新銳軍、於連綿六十公里長之戰線上、不斷展開激戰、蘇軍攻擊目標、爲米雷羅及卡縉斯克、企圖遮斷佛羅內茲至羅斯多夫之鐵路線、並轉而南下、以羅斯多夫爲中心、形成大包圍陣、故自二十日以來、即猛烈反攻米雷羅及北方六十公里之奇尼羅多囉夫與南方之卡面斯克三要點、蘇軍攻勢雖猛烈、但仍被德軍完全擊退云、

瑞士抗議 英機侵犯領空

【里斯本電】據倫敦來電謂倫敦駐瑞士公使巴列達特倫敦、二十一日、本於本國政府之訓令、關於英空軍之屢次侵犯瑞士領空、向英國政府提出嚴重抗議云、

東條首相款待佳賓 汪主席欣欣臨盛宴 賓主言歡互祝大戰勝利

【東京】東條首相主辦之汪政院院長歡迎晚餐會、於二十三日午后六時始、於首相官邸舉開、主賓汪行政院院長、及褚民誼外交部長、周佛海財政部長等一行十七名、來賓徐良駐日中國大使、重光駐華大使、石渡松井兩國府顧問及木戶內府、松平宮相、蓮沼侍從武官長、百武侍從長、松平小田貴衆議長、平沼騏一郎男、阿部翼政會總裁、岸本東京市長、朝野名士五十六名、主人側、東條首相以下各閣僚三長官出席、定刻午后六時半、由東條首相親切引導汪院長於門前、攝記念影後、於會場之階下大廳入席、晚餐將終之際、東條首相起立作、「由於今次汪主席來訪、双方謁誠交換意見、於此日華兩國同志之契、協力關係、益至強化、頗堪同慶之至」、之懇切的致詞、對於此、汪院長亦深表感謝之意、「兩國、同甘共苦相携、爲使達成共同目的、決意向前邁進」之致答、終了後相互祝健康、遂行乾杯於極切實懇談友好的氣氛、始終如一、午后八時半已過、始散會云、

東條首相致詞

【東京】二十三日汪行政院長歡迎晚餐會席上、東條首相致辭要旨如左、方今日本帝國、於稜威下、戰爭第一年中、卓犖巨大戰績、於茲、戰略佔居極有利地步、並由美英之手、將能轉變戰力之巨大重要資源、移諸吾人掌握、此諸君之所知也、如斯、吾人築成必勝不敗之基礎、使大東亞返還於其本來之姿容、以此、使萬邦各得其所、萬民悉安其途、築成大東亞之新時代、日本帝國以極度勝利之確信、繼續進戰、實即在此、一方、中華民國國民政府及大東亞盟邦各國居民、無不傾其全力、爲達成共同目的、欣然致力於日本帝國之堂堂大進軍、從而大東亞前途、充滿希望、所謂於大東亞各國家及各居民之今後使命實如閣下決意、同甘共苦一心同體、增強必勝之基礎、擴充其戰力、對於美英、加以痛擊、使喪失其戰爭能力與戰爭意思、繼之復使彼等屈服、是時、値汪院長閣下來訪、披瀝胸襟、交換意見、愈深日華兩國同志之契、愈增兩國協力之關係、堪稱適宜、不勝同慶之至、謹謝汪院長閣下及一行閣下各位之勞苦、並期今後日華兩國、愈益緊密提携、達成共同之目的、

汪主席答辭

【東京】於二十三日之歡迎晚餐會、汪行政院長對東條首相之致辭、作答辭、要旨如左、當此次來訪、雖在大東亞戰下、政務格別忙碌之際、而余忝受日本朝野絕大之歡迎、並得對時局重要問題、虛心坦懷、交換意見、爲余不勝感激者、大東亞戰爭開始以來、由於日本陸海軍勇戰奮鬥、與國民精勵異常、美英在東亞之根據、悉皆擊滅、東亞空前之偉業、即將達成也、此東亞諸民族之無上光榮、國民政府、以同甘共苦之決心、對處時局、惟恐力之不及、如東條總理所言、惟今、爲大東亞諸民族一致團結、一掃美英多年壓迫之秋、斯時、實必須期大東亞戰爭之勝利、大東亞共榮圈之達成也、故我中華民國、亦有舉總力、分擔責任之決心、

△汪主席訪帝大病院入院中之近衛公（在帝大病院）

英機侵入葡國領空

【里斯本電】葡政府前因英機侵犯葡國領空、曾向英政府提出嚴重抗議、但二十三日十四點左右、復有英轟炸機十四架、經過葡國上空、飛向直布羅陀方面云、

慰問陸海傷兵

【東京】在京中之汪行政院長代理褚民誼外交部長、廿四日午前十時、訪問牛込之陸軍病院、慰問負傷於大東亞戰之日方勇士、並贈與慰問金後辭去、午後三時、更往訪問目黑之海軍軍醫學校第二附屬病院、對海之傷病勇士、遂行同樣之懇切訪問云、

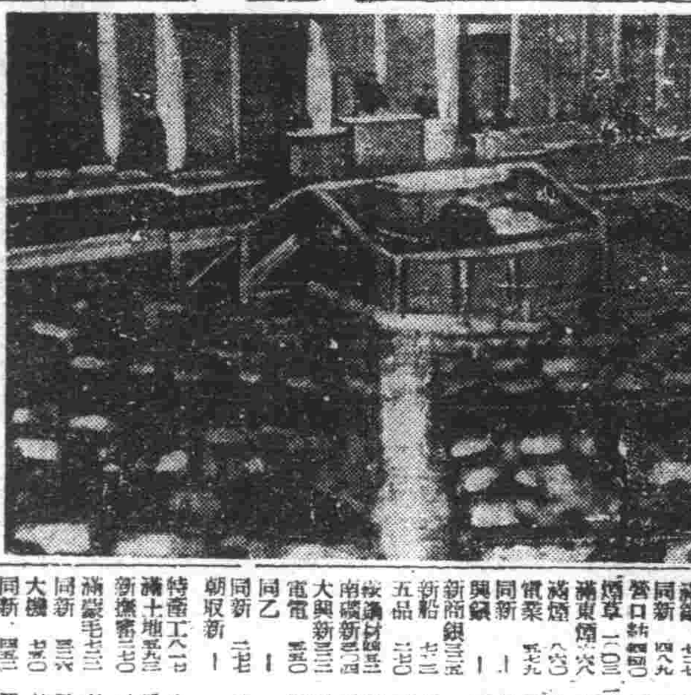

△第八十一回帝國議會開幕照片爲議長＝致詞（衆議院）＝電送＝

增強生產安定民生 民生部組成審議委員會樹立綱要

民生部基於發表之基本國策、關於民生部綱要之細目的具體策、前此業經源田次長試練種種實踐案、此番鑒於現下長期總力戰體制之確立上、民生之伸張、勤勞生產之增強、確有更行愼重之必要、須由各相當者結成審議委員會、以期其萬全的計劃實施而樹立明年度決定預算、講求政治的施策、更於今後關於康德十年度之綜合事項計劃的確立等、具現所期目的云、

都邑計畫法修正案（下）

國務院會議可決廿三日公佈

第三十九條　依都邑計畫所公示之土地、非經地方官署之許可、不得隱謫分割之登錄。對於前項之土地、不適用不動產登錄法第七十六條之規定。爲都邑計畫有分割或合併土地之必要時、地方官署或都邑計畫事業執行者、得代位所有人、爲其登錄之聲請。已爲前項之聲請時、應附具理由、將其旨通知於所有人。

第四十條　關於依本法或基於本法所發命令規定之土地或物件之權利義務、移轉於其承繼人、而對於不因承繼取得者亦同。

第四十一條　依本法或基於本法所發命令之規定所爲之處分、手續、及其他行爲、對於土地或物件之權利義務之承繼人、亦有其效力、對於不因承繼而取得者亦同。

第四十二條　對於都邑計畫區域內之土地、爲增進其利用、得施行區劃整理、關於前項之區劃整理、另定之。

第四十三條　交通部大臣、爲統制土地之用途、須作爲都邑計畫、而將都邑計畫區域內之土地區分、決定爲市街區域及綠地區域二種。

第四十四條　交通部大臣、作爲都邑計畫、而對於市街區域內土地之用途指定地域時、須將居住地域、商業地域、工業地域、或混合地域之區別、決定地域。

第四十五條　居住地域內、除供居住用途之建築物或交通部大臣指定之建築物外、不得建築之。交通部大臣、認爲有必要時、得作爲都邑計畫、而於居住地域內決定保留地區、集合地區或特定地區、並關於其地區內建築物之建築禁止或限制、得設必要之規定。

第四十六條　商業地域內、除供商業用途之建築物或交通部大臣指定之建築物外、不得建築之。交通部大臣、認爲有必要時、得作爲都邑計畫、而於商業地域內、決定商館地區、店舖地區、或散興地區、並關於其地區內建築物之建築、禁止或限制、得設必要之規定。

第四十七條　工業地域內、除供工業用途之建築或交通部大臣指定之建築物外、不得建築之。交通部大臣、認爲有必要時、得作爲都邑計畫、而於工業地域內決定特工地區、重工地區、輕工地區、或倉庫地區、並關於其地區內建築物之建築禁止或限制、得設必要之規定。

第四十八條　混合地域內、不得建築交通部大臣指定之建築物。

第四十九條　交通部大臣認爲有必要時、得作爲都邑計畫、而於綠地區域內、爲鑛業、窯業等決定特別地域、並關於其地域內建築物之建築、得設必要之規定。

第五十條　建築物應按依本法或基於本法所發之命令所定之用途利用之、新定建築物之用途、或將建築物供他用途時、視爲建築物之新建築。

第五十一條　交通部大臣、得作爲都邑計畫、而於市街區域內決定容積街區、關於前項街區內建築物之容積、得設必要之規定。

第五十二條　市街區域內之建築用地、應留其用地四成以上之空地。交通部大臣認爲有必要時、得作爲都邑計畫而決定空地街區、並關於其內之建築用地內應留之空地、得設市街疎散上必要之規定。

第五十三條　地方官署、得依交通部大臣之所定、定市街區域內建築用地面積之最小限度。

第五十四條　交通部大臣認爲有必要時、得作爲都邑計畫、而於市街區域內決定高度街區、並關於其街區內建築物之高度、得設必要之規定。

第五十五條　交通部大臣、關於前面道路與建築物高度之關係、或鄰地境界線與建築物之間隔、得設必要之規定。

第五十六條　建築線爲道路寬之境界線、但地方官署認爲有特別事由時、得另指定建築線。

第五十七條　建築物不得突出建築線而建築之、但在建築物地面下之部分、爲使建築用地沿建築線而要道路用地時、須公認之。

第五十八條　建築用地、須依交通部大臣之所定、使其接於道路用地、但有特別事由而經地方官署之許可時、不在此限。

第五十九條　第五十六條、第五十五條、及第五十八條所稱道路、係指作爲都邑計畫而決定之道路、及由地方官署認定之都邑計畫區域內之道路而言。地方官署已爲前項之認定時、應告示之。

第六十條　地方官署認爲市街形容上有必要時、得依交通部大臣之所定指定並列線。

第六十一條　交通部大臣認爲有必要時、得作爲都邑計畫、而於都邑計畫區域內、決定防空區劃、並關於其區劃內之建築物、空地、或防空共同施設、得設防空上必要之規定。

第六十二條　交通部大臣認爲有必要時、得作爲都邑計畫、而於居住地域內、決定集團住區。

第六十三條　集團住區內、須依交通部大臣之所定、建築其集團生活上必要之建築物。

第六十四條　地方官署或省長、認爲有必要時、得對非行政官署者許可或命其集團住區計畫之樹立或實施。

第六十五條　依前條之規定、已受許可或被命計畫之樹立或實施者、應依交通部大臣之所定、受其認可。

第六十六條　有集團住區計畫或集團住區事業之認可時、關於本法之適用、視爲都邑計畫或都邑計畫事業者。

第六十七條　交通部大臣關於依前條之事業執行者、視爲第七條之事業執行者、關於本法之適用、視爲都邑計畫事業者。

第六十八條　交通部大臣關於都邑計畫區域內建築物之高度、容積、構造、設備、建築工事之施行、用地內應留之空地、及其他必要之事項、得設必要之規定。

第六十九條　交通部大臣認爲有必要時、得作爲都邑計畫、而決定風致地區、或觀光地區、並關於其地區內保存或造成、行爲之禁止、或限制、及其他措置、得定必要之事項。

第七十條　都邑計畫區域內之建築物或土地、合於左列各款之一時、地方官署得命其除却、改築、修繕、補強、使用之禁止、或停止、或工事之禁止或停止、及其他必要之措置。

一、認爲保安上有危險時
二、認爲衛生上有害時
三、認爲防衛上有阻礙時
四、違反本法或基於本法所發命令之規定時

第七十一條　本法中關於建築物之規定、對於工作物或工作物之工事中之建築物或工作物準用之。

第七十二條　對於交通部大臣所指定之建築物、得不適用本法中關於建築物之規定之全部或一部。

第七十三條　交通部大臣認爲有必要時、得於都邑計畫區域外、適用本法中關於建築物之規定之一部。

第七十四條　交通部大臣得依其所定、於都邑計畫區域外、適用本法之規定。

第七十五條　地方官署或都邑計畫事業執行者、因應受取書類者之住所或居所不明、或其他事由、不能送付依本法或基於本法所發命令之規定應送付之書類時、應依交通部大臣之所定、告示之。依前項之規定已爲告示時、自其告示日之翌日起算、經過廿日時、視爲於其末日書類到達者。

第七十六條　行政官署得對依本法或基於本法所發命令之處分、許可或認可之際、於認爲不違反本法之規定之範圍內、附以其他必要之條件。

第七十七條　交通部大臣認爲有必要時、得令第七條之事業執行者、關於事業之實施狀況、或其他事項提出報告、或派所屬官員進入事業所或其他場所、檢查業務及財產之狀況、或爲其他必要之處分。於前項情形、該管官員、應攜帶證其身分之證書。

第七十八條　……

第七十九條　關於因都邑計畫之土地之登錄、及登記、除本規定者外、依國務總理大臣、司法部大臣、及交通部大臣之所定。

第八十條　交通部大臣、得將本法所賦與之權限之一部、委任於下級官署。

第八十一條　本法所稱地方官署、係指新京特別市長、市長、縣長或旗長而言。

第八十二條　合於左列各款之一者、處一年以下之徒刑、二千圓以下之罰金、或拘留或科料。

一、違反第三十六條、第四十三條、第四十五條第一項、第四十六條第一項、第四十七條第一項、第五十三條、第五十八條或第六十條第二項之規定者。
二、違反基於第十六條第二項、第四十九條、第五十條第二項、第五十一條第二項、第五十二條第二項、第五十三條、第五十四條、第五十五條、第六十一條、第六十五條第二項、第六十七條至第六十九條或第七十七條第一項規定之命令或處分者。

第八十三條　關於前條規定之適用、依康德五年勅令第二百二十五號、關於適用行政法規罰則之件。

附則

本法自康德十年一月一日施行。

大同二年教令第八十九號、關於限制使用國都建設計畫區域內土地之件、康德六年勅令第一百八十三號、關於都邑計畫事業執行區域土地之登錄之件、及康德八年勅令第一百四十八號、關於伴隨大東港都邑計畫事業執行之國有土地建築物之處分之件廢止之、但關於土地之登錄、現在其手續中者、仍依從前之例。

第三十一條至第三十四條之規定、對於本法施行前、依都邑計畫所公費之土地、不適用之。

第五十一條之規定、對於本法施行前之建築物及工事中之建築物用地、不適用之。（完）

股票行市

前場 奉天滿取

	開盤	收盤	大價	小價
滿取	[illegible]	[illegible]	[illegible]	[illegible]
新東	[illegible]	[illegible]	[illegible]	[illegible]
鐘紡	[illegible]	[illegible]	[illegible]	[illegible]
新鐘	[illegible]	[illegible]	[illegible]	[illegible]
滿業	[illegible]	[illegible]	[illegible]	[illegible]
同新	[illegible]	[illegible]	[illegible]	[illegible]
滿鐵	[illegible]	[illegible]	[illegible]	[illegible]
同新	[illegible]	[illegible]	[illegible]	[illegible]
營口紡	[illegible]	[illegible]	[illegible]	[illegible]
煙草	[illegible]	[illegible]	[illegible]	[illegible]
滿東煙	[illegible]	[illegible]	[illegible]	[illegible]
滿煙	[illegible]	[illegible]	[illegible]	[illegible]
電業	[illegible]	[illegible]	[illegible]	[illegible]
同新	[illegible]	[illegible]	[illegible]	[illegible]
興銀	[illegible]	[illegible]	[illegible]	[illegible]
新商銀	[illegible]	[illegible]	[illegible]	[illegible]
新船	[illegible]	[illegible]	[illegible]	[illegible]
五品	[illegible]	[illegible]	[illegible]	[illegible]
南滿新	[illegible]	[illegible]	[illegible]	[illegible]
大興新	[illegible]	[illegible]	[illegible]	[illegible]
電電	[illegible]	[illegible]	[illegible]	[illegible]
同乙	[illegible]	[illegible]	[illegible]	[illegible]
同新	[illegible]	[illegible]	[illegible]	[illegible]
朝取新	[illegible]	[illegible]	[illegible]	[illegible]
特產工	[illegible]	[illegible]	[illegible]	[illegible]
滿土地	[illegible]	[illegible]	[illegible]	[illegible]
新撫審	[illegible]	[illegible]	[illegible]	[illegible]
滿蒙毛	[illegible]	[illegible]	[illegible]	[illegible]
同新	[illegible]	[illegible]	[illegible]	[illegible]
大機	[illegible]	[illegible]	[illegible]	[illegible]
同新	[illegible]	[illegible]	[illegible]	[illegible]
新工廠	[illegible]	[illegible]	[illegible]	[illegible]
滿化	[illegible]	[illegible]	[illegible]	[illegible]
土木	[illegible]	[illegible]	[illegible]	[illegible]

安東市況

	開盤	收盤	大價	小價
滿取	[illegible]	[illegible]	[illegible]	[illegible]
滿業	[illegible]	[illegible]	[illegible]	[illegible]
新東	[illegible]	[illegible]	[illegible]	[illegible]
朝取新	[illegible]	[illegible]	[illegible]	[illegible]
新鐘	[illegible]	[illegible]	[illegible]	[illegible]
滿鐵	[illegible]	[illegible]	[illegible]	[illegible]
電業	[illegible]	[illegible]	[illegible]	[illegible]
同新	[illegible]	[illegible]	[illegible]	[illegible]
興銀	[illegible]	[illegible]	[illegible]	[illegible]
營口紡	[illegible]	[illegible]	[illegible]	[illegible]
煙草	[illegible]	[illegible]	[illegible]	[illegible]
滿東煙	[illegible]	[illegible]	[illegible]	[illegible]
滿煙	[illegible]	[illegible]	[illegible]	[illegible]

哈爾濱市況

	開盤	收盤	大價	小價
滿取	[illegible]	[illegible]	[illegible]	[illegible]
新東	[illegible]	[illegible]	[illegible]	[illegible]
新鐘	[illegible]	[illegible]	[illegible]	[illegible]
滿業	[illegible]	[illegible]	[illegible]	[illegible]
滿鐵	[illegible]	[illegible]	[illegible]	[illegible]
電業	[illegible]	[illegible]	[illegible]	[illegible]
同新	[illegible]	[illegible]	[illegible]	[illegible]
興銀	[illegible]	[illegible]	[illegible]	[illegible]
大興新	[illegible]	[illegible]	[illegible]	[illegible]

大連市況

	開盤	收盤	大價	小價
五品	[illegible]	[illegible]	[illegible]	[illegible]
滿取	[illegible]	[illegible]	[illegible]	[illegible]
大新	[illegible]	[illegible]	[illegible]	[illegible]
新東	[illegible]	[illegible]	[illegible]	[illegible]
鐘紡	[illegible]	[illegible]	[illegible]	[illegible]
新鐘	[illegible]	[illegible]	[illegible]	[illegible]
郵船	[illegible]	[illegible]	[illegible]	[illegible]
同新	[illegible]	[illegible]	[illegible]	[illegible]
商船	[illegible]	[illegible]	[illegible]	[illegible]
帝人新	[illegible]	[illegible]	[illegible]	[illegible]
日石	[illegible]	[illegible]	[illegible]	[illegible]
鋼管	[illegible]	[illegible]	[illegible]	[illegible]
日立	[illegible]	[illegible]	[illegible]	[illegible]
滿業	[illegible]	[illegible]	[illegible]	[illegible]
滿鐵	[illegible]	[illegible]	[illegible]	[illegible]
同新	[illegible]	[illegible]	[illegible]	[illegible]
大機	[illegible]	[illegible]	[illegible]	[illegible]
同新	[illegible]	[illegible]	[illegible]	[illegible]
電業	[illegible]	[illegible]	[illegible]	[illegible]
瓦斯	[illegible]	[illegible]	[illegible]	[illegible]
滿化	[illegible]	[illegible]	[illegible]	[illegible]
土木	[illegible]	[illegible]	[illegible]	[illegible]

東京短期

	開盤	收盤	大價	小價
東拓	[illegible]	[illegible]	[illegible]	[illegible]
郵船	[illegible]	[illegible]	[illegible]	[illegible]
同新	[illegible]	[illegible]	[illegible]	[illegible]
鐘紡	[illegible]	[illegible]	[illegible]	[illegible]
新鐘	[illegible]	[illegible]	[illegible]	[illegible]
帝人新	[illegible]	[illegible]	[illegible]	[illegible]
日立	[illegible]	[illegible]	[illegible]	[illegible]
大新	[illegible]	[illegible]	[illegible]	[illegible]
鋼管	[illegible]	[illegible]	[illegible]	[illegible]
日石	[illegible]	[illegible]	[illegible]	[illegible]
滿鐵	[illegible]	[illegible]	[illegible]	[illegible]
重工	[illegible]	[illegible]	[illegible]	[illegible]
滿業	[illegible]	[illegible]	[illegible]	[illegible]

（收盤時間十時四十九分）

後場 奉天滿取

	開盤	收盤	大價	小價
滿取	[illegible]	[illegible]	[illegible]	[illegible]
新東	[illegible]	[illegible]	[illegible]	[illegible]
鐘紡	[illegible]	[illegible]	[illegible]	[illegible]
新鐘	[illegible]	[illegible]	[illegible]	[illegible]
滿業	[illegible]	[illegible]	[illegible]	[illegible]
同新	[illegible]	[illegible]	[illegible]	[illegible]
滿鐵	[illegible]	[illegible]	[illegible]	[illegible]
同新	[illegible]	[illegible]	[illegible]	[illegible]
營口紡	[illegible]	[illegible]	[illegible]	[illegible]
煙草	[illegible]	[illegible]	[illegible]	[illegible]
滿東煙	[illegible]	[illegible]	[illegible]	[illegible]
滿煙	[illegible]	[illegible]	[illegible]	[illegible]
電業	[illegible]	[illegible]	[illegible]	[illegible]
同新	[illegible]	[illegible]	[illegible]	[illegible]
興銀	[illegible]	[illegible]	[illegible]	[illegible]
新商銀	[illegible]	[illegible]	[illegible]	[illegible]
新船	[illegible]	[illegible]	[illegible]	[illegible]
五品	[illegible]	[illegible]	[illegible]	[illegible]
鞍鋼材	[illegible]	[illegible]	[illegible]	[illegible]
南滿新	[illegible]	[illegible]	[illegible]	[illegible]
大興新	[illegible]	[illegible]	[illegible]	[illegible]
電電	[illegible]	[illegible]	[illegible]	[illegible]
同乙	[illegible]	[illegible]	[illegible]	[illegible]
同新	[illegible]	[illegible]	[illegible]	[illegible]
朝取新	[illegible]	[illegible]	[illegible]	[illegible]
特產工	[illegible]	[illegible]	[illegible]	[illegible]
滿土地	[illegible]	[illegible]	[illegible]	[illegible]
新撫審	[illegible]	[illegible]	[illegible]	[illegible]
滿蒙毛	[illegible]	[illegible]	[illegible]	[illegible]
同新	[illegible]	[illegible]	[illegible]	[illegible]
大機	[illegible]	[illegible]	[illegible]	[illegible]
滿工廠	[illegible]	[illegible]	[illegible]	[illegible]
滿化	[illegible]	[illegible]	[illegible]	[illegible]
土木	[illegible]	[illegible]	[illegible]	[illegible]
東拓	[illegible]	[illegible]	[illegible]	[illegible]
瓦斯	[illegible]	[illegible]	[illegible]	[illegible]

安東市況

	開盤	收盤	大價	小價
滿取	[illegible]	[illegible]	[illegible]	[illegible]
滿業	[illegible]	[illegible]	[illegible]	[illegible]
新東	[illegible]	[illegible]	[illegible]	[illegible]
滿業	[illegible]	[illegible]	[illegible]	[illegible]
滿鐵	[illegible]	[illegible]	[illegible]	[illegible]
電業	[illegible]	[illegible]	[illegible]	[illegible]
同新	[illegible]	[illegible]	[illegible]	[illegible]
興銀	[illegible]	[illegible]	[illegible]	[illegible]
大新	[illegible]	[illegible]	[illegible]	[illegible]
興	[illegible]	[illegible]	[illegible]	[illegible]

東京短期

	開盤	收盤	大價	小價
新東	[illegible]	[illegible]	[illegible]	[illegible]
郵船	[illegible]	[illegible]	[illegible]	[illegible]
鐘紡	[illegible]	[illegible]	[illegible]	[illegible]
新鐘	[illegible]	[illegible]	[illegible]	[illegible]
帝新	[illegible]	[illegible]	[illegible]	[illegible]
日立	[illegible]	[illegible]	[illegible]	[illegible]
大新	[illegible]	[illegible]	[illegible]	[illegible]
鋼管	[illegible]	[illegible]	[illegible]	[illegible]
日石	[illegible]	[illegible]	[illegible]	[illegible]
滿鐵	[illegible]	[illegible]	[illegible]	[illegible]
滿業	[illegible]	[illegible]	[illegible]	[illegible]

大連市況

	開盤	收盤	大價	小價
五品	[illegible]	[illegible]	[illegible]	[illegible]
滿取	[illegible]	[illegible]	[illegible]	[illegible]
大新	[illegible]	[illegible]	[illegible]	[illegible]
新東	[illegible]	[illegible]	[illegible]	[illegible]
新鐘	[illegible]	[illegible]	[illegible]	[illegible]
同新	[illegible]	[illegible]	[illegible]	[illegible]
郵船	[illegible]	[illegible]	[illegible]	[illegible]
同新	[illegible]	[illegible]	[illegible]	[illegible]
商船	[illegible]	[illegible]	[illegible]	[illegible]
帝人新	[illegible]	[illegible]	[illegible]	[illegible]
日石	[illegible]	[illegible]	[illegible]	[illegible]
鋼管	[illegible]	[illegible]	[illegible]	[illegible]
日立	[illegible]	[illegible]	[illegible]	[illegible]
滿業	[illegible]	[illegible]	[illegible]	[illegible]
滿鐵	[illegible]	[illegible]	[illegible]	[illegible]
同新	[illegible]	[illegible]	[illegible]	[illegible]
大機	[illegible]	[illegible]	[illegible]	[illegible]
同新	[illegible]	[illegible]	[illegible]	[illegible]
電業	[illegible]	[illegible]	[illegible]	[illegible]
滿瓦	[illegible]	[illegible]	[illegible]	[illegible]
滿化	[illegible]	[illegible]	[illegible]	[illegible]
土木	[illegible]	[illegible]	[illegible]	[illegible]

（收盤時間二時十分）

國債行市（廿四日）

國債名	每票面百圓	包括經過利息
四厘公債第一次	[illegible]	[illegible]
第二次	[illegible]	[illegible]
第三次	[illegible]	[illegible]
第五次	[illegible]	[illegible]
第六次	[illegible]	[illegible]
第九次	[illegible]	[illegible]
第十一次	[illegible]	[illegible]
第十二次	[illegible]	[illegible]
第十三次	[illegible]	[illegible]
第十四次	[illegible]	[illegible]
第十五次	[illegible]	[illegible]
第十六次	[illegible]	[illegible]
第十七次	[illegible]	[illegible]
第十八次	[illegible]	[illegible]
第十九次	[illegible]	[illegible]
第二十次	[illegible]	[illegible]
第廿一次	[illegible]	[illegible]
第一回富國債券 賣價	[illegible]	[illegible]

金城有聲電影院 五斗居胡同
廿五日 廿六日 廿七日 廿八日 實地攝影戰事巨片 馬來戰記
同時加演 我們滿洲的好國民
下期 一足失千古恨

光明電影院 勸業商場內 電(四)二一八八
廿五日 廿六日 廿七日 廿八日 恐怖驚險巨片 完全新版上海聯合公司 女殭屍 陸露明 鄭重 關宏達 主演
下期 桃花湖

雲閣電影院 北市場 電(二)五三五九
二十五 二十六 二十七 二十八日 大東亞戰爭紀錄片 馬來戰記 新嘉坡陷落前後
下期新年新片 卓文君

天光電影院 大西關五斗居 電(二)三二七八
公映新版 描金鳳 加映滿映時報 廿五日…廿六日 廿七日…廿八日
將該期告剪下收半價二人一次有効
新年特選新片 袁美雲 梅熹 主演 卓文君 最近出品

亞洲電影院 小西關電車路 電(二)三七九一
再接再厲 貢獻新片 歡樂年年 十二月廿三日至廿八日連演七天 新華影業有聲喜劇
加演滿映新聞 優待券末日有效 陳雲裳 梅熹 主演
下期新年特選 紛飛遺恨

光陸 CAPITOL THEATRE 城內中街路南 電(四)三六三三
廿五日至廿八日四天 皇軍聖戰歷史之記錄 馬來戰記 日本映畫社製作 加演滿映一九八報
下期新年特選 卓文君

國際劇場
再接再厲 貢獻新片 期演 十二月廿三日至廿八日連演七天 新華影業有聲喜劇 歡樂年年 陳雲裳 梅熹 主演
加演滿映新聞 大東亞戰爭十週年紀念盛況向完成途上邁進
下期新年特選 新華公司最新巨片 紛飛遺恨 陳燕燕 主演

第一補品 黑色補丸 總發行 天津法租界
黑鷄白鳳丸 主治婦女 經血不調 腹痛白帶 不孕等症

治愈眼疾良藥 感謝人

痔漏除根 國瑞藥莊

診療 產科 大西醫院
內外科、性病科、其他電氣、太陽燈、超短波各科治療戒除各種麻醉藥慢性中毒負責斷癮
院址 奉天市大和區霞町三番 電話 事務用三五二八 病室用三四〇四七
院長 欒德軒 助產士 孫靜波
病室完備 入院方便

保護肌膚！ 洗面入浴後防止肌膚粗糙 康之美肌…… 調整肌膚之細緻 防止肌膚粗糙養成青春健

與時局教育重點
宜注意地理民族政治發展

自大東亞戰爭開始以來。學校裡都置重於時局教育的一部門。無論何地何一學校。無不會指定一二教師担任該校的時局教育。作的方法不一。(一)現地地圖的指導(二)戰況新聞的揭示。揭示法有剪新聞。張貼新聞。及板書戰況三種。(三)開會講話。(四)以定時間授業。(五)戰況映畫觀覽。也有少數學校或學級作成幾關雜誌形式的小刊物的。也有於月末或必要時提示皇軍占領地及擊破敵軍諸統計的。所謂時局教育的情況就是如此。這樣自然非常可佩服。非常之好。但這以外還有什麼應當注意的?却不可不加以研究。

依我的意見。時局教育具體實施的方法。不必限定。可以因地制宜。就環境可能。實實作去。可是爲之中心的問題。却是。『大東亞心之養成』什麼叫大東亞心之養成?就是使小國民都認眞由此大東亞聖戰而體驗我東亞人。非皆爲一心不可。講協和。要眞正協和。說一體要眞正一體。確由東亞史的立場。發生非東亞完成一體不可使的堅陣。則不能得最後勝利。也可以說。凡東亞一介匹夫匹婦。第二代的國民人人都是光榮的大東亞建設者。講歷史絕不可使知歷史史料而止。講地理也不是記山川物產之名而止。今後的史地教育乃是與東亞民族團結的大精神。行合同一體的教授的。即以大東亞民族精神。大東亞史。大東亞地理三者組成的一體的。可以叫作『大東亞地政治學』的一門學科。而教授之。如上所述作去。大東亞心之造成所以我的結論是。教師努力研究大東亞地理政治學。先成功自己的大東亞心。然後切實指導學生。這才是時局教育的中心。(亞人)

大東亞聖戰

緬甸人的服裝

緬甸人生於熱帶。他們是不知『狐裘』和『貂帽』是有什麼美好和用處的。他們只有一件無領的短衫。一條圍腰而當作長褲的所謂『倫欽』也就足以應用在四季了。(圖爲緬甸童子的服裝係田村孝之介所畫)

神皋雜俎

・蒼岩山的大佛蹟・

中國河北山西省境附近。於秘藏千古之謎之太行山脈中。發現不亞如五台聖地之一大佛蹟。此乃石太沿線南張村(井陘縣)北方三十公里蒼岩山上之一古寺。其中有佛洞。佛蹟無數。自古民衆間。即傳有『蒼山十六景』之說。極被崇敬。四年前爲日軍討伐時所發現。并由實地調查古蹟同勝之京鐵調查科員所確認。據該調查科員之報告稱。此佛蹟中心地。爲海拔三千尺之蒼岩山中腹。聳立之斷崖上。架以如虹。美麗石橋。其上爲老樹叢閣。古色蒼然福慶寺。其境極爲幽靜並於附近發現無數鐘乳岩洞。其中尤以同爲千佛洞窟。內塑有大小佛像千餘尊。大部分爲臥佛像。大者十數尺。調查結果。推測爲一千六百年前南北朝北齊時代之物現正加意保存云。

去年今日

大東亞戰爭簡記

(十二月廿五日)

▲東京消息 大本營陸海軍部發表(二十五日上午十一時二十分)。二十二日以來。於呂宋島西部林肯灣上陸之帝國陸軍隊部。擊破前面之敵。展緒南進。二十四日拂曉。有力之我陸續部隊。由海軍掩護下。於呂宋島東部海岸。開始上陸。戰況極爲有利進展中

▲新京消息 盛京時報與大北新報。爲表示感謝皇軍並昂揚確固不動信念。定於二十九日午後一時在新京紀念公會堂。舉辦皇軍感謝大會。

▲上海消息 馬尼刺於二十四日終日反覆發出空襲警報。日軍飛機。盡力轟炸。市內起火。居民戰慄失色又馬尼刺放送。非島美軍。已至最悲局面。相傳馬加薩東亞軍司令官。偕幕僚於二十四日赴前線督戰。

▲香港消息 二十四日晨。日軍攻城軍砲擊香港歐賦山摩星嶺奇力山太平山各高地。予英軍守備地以痛烈打擊。而香港東部已被日軍制壓。登陸部隊於二十三日夜半。尤形活動。陸鷲徹底轟炸英軍之最後基地節節使之覆滅

▲盤谷消息 泰國防衛軍當局發表。二十三日午前七時二十分。於盤谷南方三百公里之布拉鳩浦基立幹上空。發現英機。又在泰緬國境錢邏。發現英軍越境即與之交戰。

▲布宜諾斯愛里斯消息 加拿大國防軍司令部發表日本軍開始香港攻略作戰以來。加拿大軍死傷者極多蓋加拿大派遣軍羅森代將。韓尼采大佐。並派遣軍參謀等首腦部。皆已戰死

▲盤谷消息 泰國政府決定在滿洲國新設公使館。已任命駐日大使館附武官女畢勒約中校爲公使。預一月四日。携隨員五名。由空路赴滿

(以上均爲去年十二月二十六日當局發表電訊)

大孤山風景線
望海亭與聖水宮(四)
千年前安部仲麿法師潛修於此

富瑞善

▲日高僧・掛錫・

考據廟之歷史。係建於唐初。迄今已歷千二百餘年。因後來頹圮。於乾隆九年。又經山東道人張理生重修。其間尤值得特書的。是日本奈良朝的大阪府三笠山地方安部仲麿法師當唐代來中國留學。曾遊至此廟而於之潛修蹤諸千二百年後今日之日滿關係來說。他洵爲日滿民族相通上一個先驅的使者。認爲應當對他須施以紀念事業。纔算相當!

▲如航遊天上・

聖水宮正殿之西偏的一列房舍。爲待客室及道士們的居室。殿前之隙地。極爲平坦。栽着幾株翠柏。在沿着石崖之邊緣處。砌着一帶三尺高之護垣。凭着它向山下一望。眼底的樹木排立非常的繁密。偶然的一陣風起。吹動枝葉。直如浪一般的翻騰着。隨彼列着的山市。萬屋沉沉。小阜上的碉堡顯示它歷史上的雄勝氣勢。稍前看見海水的混濛白茫茫的直無際涯。越遠越淡得和天一色。處處中分不清是天是水。所以有時遠帆的蠕動。疑似在天上航行着呢。(完)

李香蘭訪問記

=下=

(華)(影)(業)(近)(況) 在國策下躍進

記者。『李小姐三次出國在中國逗留的期間可說不少對於中國近年來有什麼新的印象?』

李。『啊!中國影業近年來極顯然的變遷是脫却了投機營利的歐美色彩。都在政府指導之下走着合理正當的軌道。中華聯合影業公司的成立即是一個明例。它在國策要求的條件下。進行拍製影片。該公司資本雄厚實力堅強。所產的作品。較以前私人經營的出品底確天壤相差。爲了發揮電影的文化價值近年來中國政府也曾統制鋼閉了幾個簡陋不堪專爲發財的小資本公司。若拿時代來說實在是個好現象。』

記者。『演員陣容呢?』

李。『坦白的說。中國影片公司的設備上。雖不及滿映的豪華。但演員的素質確較滿映高出一籌。他們對於排演都很眞摯熱誠。導演陣容也極盡其精。惟其都以熱誠工作所產影片自然不能太壞。和我在『萬世流芳』中共演的如陳雲裳。袁美雲。王引。高占非等都是中國影壇的佼佼者。他們的演技因有多年經驗。所以極爲可觀這是我們應以爲借鏡的。』

滿映出品

李小姐又繼續着說。『滿映的出品已在中國公演的有『龍爭虎鬬』和『胭脂』二片。皆爲古裝。在中國一般的批判。則以爲佈景和技術都極優越。而演技穿插和技巧方面。則略欠精緻大體說來。因滿映的歷史較淺。中國對於適正在發展初期的作品均極熱心的研究。假使將來滿華能夠全盤交流的話。我想雙方都能有極大的裨益』。說到這略略停了片刻記者端詳着她還似有所未言的表情繼續着她又撲着手掌說。

滿華合作

『在藝術無國際的觀點上及滿華關係的密切來說。兩國確有相協合作的必要。如演員的交流。劇作的研究都應相互培育兩國的電影藝術。我想當局也定能諒解這一點。在不久的將來。我們希望能夠副我們的希望』。李小姐又遲疑了一會。似有所感觸的說。『不過我希望的是我滿洲演員應該再克苦努力一下。演技的水準不能平衡是難能收得合作之效的啊』。

尾聲

這一席熱烈的對談。不僅使得記者感到我國影業的極待前進。和滿華藝術交流的必要性。同時更希望。滿洲從事影業的諸公們。能夠本着爲藝術而藝術的精神拓開滿洲影界荒蕪的現狀。『哈爾濱之歌』一片開拍的時間到了。記者提着興奮的情緒。才告別了李小姐(完)

樓觀滄海日 門對浙江潮
韶光亭聯談
杭州古蹟與宋之問傳說

杭州靈隱之顛曰韶光。上建亭。遠眺錢江如帶。亭之兩柱懸聯『樓觀滄海日。門對浙江潮』。叙名刻宋之問。據唐孟啓本事詩載觀門對十字係駱賓王代續宋之問詩句。宋計敏夫作唐詩紀事詳載之矣。考賓王集中。有贈宋之問詩。非不相識。爲之續句。當亦可能。又讀宋奐炯五鐵志云。駱賓王未顯時。傭作於杭州梵天寺。終日執役。至夜方休。因憑欄而立。時月色如晝。一老僧苦吟不已。因問之。僧云。我作梵天寺詩。止得兩句云。『桂子月中落。天香雲外飄。』思之切。不能成章。』賓王曰。『我當汝足之。』即曰樓觀滄海日。門對浙江潮。』僧大奇之。此說與世所傳爲宋觀者迥異。蘅傳頗有可疑。而果說又未知所本究以何者爲是?(聚沙)

算盤的由來

算盤始於隸首。(隸首黃帝時人)然古人多持竹籌爲算。算字古從籌。亦可見古人用竹籌爲算。又似算盤非隸首所創。

總之。算盤之發明頗古。陶氏輟耕錄。有走盤珠算之喩。則元代已有算盤矣。漢時徐岳數術補遺。內有珠算之號。云珠算控帶四時。經緯三才。北周甄鸞注云。刻板爲三分。其上下二分。以停遊珠。一上珠 與下 珠色別。其上別之珠。當其下四珠云云。然則算珠在漢時已有矣。

今日通行之算盤。則分上下二欄。上欄二珠。每珠作五計。下欄五珠。每珠作一計)與甄鸞所言略同。近人趙氏有珠算撮要一書。其改良之算盤。亦分上下兩欄。上欄只一珠。作五計。下欄五珠如舊式。謂逢十則進。上只一珠便足用。故削去其一珠云云。此亦近年之新改良也。

九數通考書。所言算法亦精。但未有言算盤者。惟張仁照是記始云。算盤始於周。其始。黃帝使隸首作算術。得下籌之法。周公作九章。詳明算法。而制算盤。然則算盤。固周公所創。以公多材多藝。或亦可言歟。(恩如)

扶勒運車妻呵(鶚鳥)
蘇圖運車妻呵(鸚頷鳥)
沽昂沽運車妻呵(戴任鳥)
卓多運車妻呵(織鳥)
佛羅運車妻呵(紡鳥)
扶畢運車妻呵(副獲)
達納運車妻呵(戴南鳥)
扶嗐恩車妻呵(服[illegible])
都都昂歇車妻呵(祀鴨)
晉昂沽倭哩車妻呵(喚春鳥)
晉昂噶哩車妻呵(望春鳥)
沾倭恩德呵恩(喚起鳥)
法克蓮昂噶車妻呵(葛鳥)

鬥雞

在南洋秘境合厘島異俗

在南洋椰子樹下之秘境合厘島。其島民生活之一切事業。均委任於女子。男子反遊閑於街頭。作『鬥雞』之戲。『鬥雞』乃合厘島人視爲神聖之娛樂。因其人無宗教觀念。不問老幼。視鬥雞爲生活之課題。於其島各處。道路兩旁。即可見排滿長列美觀之竹籠內入鬥雞以待賭鬥之。並蹲於樹下之男子。亦各懷鬥雞而蹲。及路上行走之男子等。手中所持者皆爲鬥雞。此風之深可知矣。

競賽之際・王侯駕臨

普通之家。飼養五隻及十餘隻。富裕之家。飼達八九十隻不止。並有『鬥雞匠』。每日教養之。以鬥雞於雛時。其筋肉頗柔軟。故須教以強鬥之姿。及鬥爭精神。與絕技等。至長成則其筋肉之堅硬。善鬥。可初試其鬥技如何。先與近鄰相鬥。出以賭資。倘此初試而勝。則餽以鬥雞佳食。以作鼓勵。然後再與近鄉及別村互鬥之。如仍博勝。則此雞之技。即聲震各村甚至於全島。一方飼主不但名利兼收。即鬥雞之鬥爭經驗亦越發。則可至中央大鬥雞場一試矣。

於合厘島首府有名之大般體旅館附近廣場。每年有二次『大鬥雞』之賭賭。至是日廣場附近臨時築之小屋。四周擺列之露店。加雜入場之鬥雞士及由遠村近鄉緊集之觀衆。頗呈一時之盛。入『鬥雞場』得購入場劵。往觀者無女子。當地之王侯亦親臨之。『鬥雞場』之內。爲一坦平之廣場。四周爲觀客席。外國來布。俟一個鳴笛開始爲鬥之信號。『鬥雞士』遂各持鬥雞入場。判先試以雙方各雞之重量。輕弱者與輕弱者相鬥。大者與強大者相比。並各將雞之一足縛長約六七寸之細劍。頗尖銳鋒利。此劍之良否與勝負有很大之因。製法極難。係合厘島人古代傳來之特技。判者視兩雞之鬥姿體力強弱時。立即鳴笛。雙方同時撒手。兩雞各猛然向對方衝去。遂開始猛啄猛攫之勝負戰。同時亦各飛起以足縛之劍互刺之。數分鐘後。兩雞各身帶血痕。然猛鬥愈烈。作最後之殊死鬥。倘一雞突被刺倒。或被啄逃。則另換二雞猛鬥之。

至最終。將各得勝之雞舉行總決賽。拔取全島之冠賭資亦鉅。勝者大發其財。負者再俟第二次降臨。實際此鬥雞場。即爲賭博場。以鬥雞作賭具其賭法與競馬式相仿。惟博勝之鬥雞士。直接將贏資分與賭徒們平素勤勞之合厘少女。將所積之資。均託其父兄贈之。以籌取其嫁資。

湘俗記

供佛一裝飾一溺女一稱呼

湖南的阮陵與鳳凰。瀘溪。辰谿。漵浦。等處相距不遠。崇山峻嶺。交通極不便利。因之教育落後。人民的頭腦。極其簡單。故風俗習慣。不但與三江大相懸殊。即此較長沙一帶。亦相差甚遠。全縣的民衆。信巫尙鬼。每家階 廳中 堂供佛。男佛稱爲東山聖公。女佛稱爲南山聖母。獨不置灶神。不用烟筒。炊烟曲屈不得出。執炊的婦女。薰出眼淚。習以爲常。更令人可笑的。門無窗櫺。簷宇過矮。不露絲毫光線。其門檻最高。門最低。稍長的人。必須俛首出入。偶不注意。定碰礚視爲常事?

婦女所戴的耳墜。與番僧銅環相若。男家聘婦。聘禮多用耳墜。富戶用金質。窮人用銀質。每對輕則四五錢重六八錢不等。亦有重到一兩的。嫁女之家。備辦嫁奩甚多。朝見之後。即由送娘送到夫族。

娶妻到家之後。苟不如意即可隨便不要。一般的人。都視爲尋常的事。在習慣上其退婚書中。立書有云。『一休二休。三休四休。十離九休。高山磊沈石。落漈溝自愛親夫。永不同頭。』相習成風。不知始於何時至於溺女事件。最爲普遍所以女子極爲缺乏。每娶妻須花千餘金。亦有費四五千的。甚至有窮人男子。僅三四十歲。娶五 六十歲 的女子爲妻。比比皆是。其老死不得娶的人亦不在少數。稱呼一項。亦與其他各地不同。如稱外父曰家公。稱外母曰家婆。稱妻曰娘。婆字下面呼之以娘。不知係恭敬的意思。抑係鄙賤的意思。實不可解。呼叔曰晚。亦呼親父曰。晚又有一種特別稱呼。即稱父爲哀滿。稱母爲哀娘。更有稱哀姐的。不知是何用意。(泯)

古・文・偶・談

歷代文章的体制

文章分類。諸家不同。近世由陳雪帆氏唱導新人皆知用如左之五分法。

描寫文 描寫景物者
敘述文 敘述事實經過者
解說文 解明義理者
論辯文 發揮主張。批評抗辯者
誘導文 請求與命令者

此目甚佳。蓋參考東國漢文研究者而成。第描寫不能全篇皆描寫。敘述不能全篇皆敘述。論辯解說。導誘。亦莫不然。故愚以今法與其謂爲文章體制之別。毋寧視爲句群性質之分。而文 章體 制分法。不可離乎用途。前人工夫甚深且多。未便一概抹殺。至少有引爲參證之價値。茲簡記如左。

時代氏名	分類	著書	卷數
梁 蕭統	三十九類	文選	六十卷
宋 姚鉉	一十八類	文粹	一百卷
宋 呂祖謙	五十類	宋文鑑	一百五十卷
元 蘇天爵	四十三類	元文類	七十三卷
明 程敏政	三十八類	明文衡	一百卷
清 姚鼐	一十三類	古文辭類纂	四十八卷
清 梅曾亮	一十四類	古文詞略	二十四卷
清 曾國藩	三門十一類	經史百家雜鈔	二十六卷

曾氏後。治此道者不能出諸家藩籬。迨近代梁啓超。爲中等以上作文法。只分記述與說論二種。乃專就語性而論。受國際文章論者之新洗禮矣。(歐)

澳洲雜話

澳洲境內有種亞利保今族的士民。性極剽悍。現在仍保存着五千年前的石器時代生活。可說是尙未開化的野人。從前。他們也曾和侵入的英人艱苦鬪爭過。但終因不敵英人的屠殺。壓迫。所以到現在竟減少到五萬人。了澳人常像狩獵似地。以射殺彼等爲快。此種非人道的行爲。實爲天人所不許。

動物保護色

當我們踏在郊野的池畔。或綠油油的草田裡時常不意中有些青蛙突突亂竄着。如果我們定神去看時。却又實在難以覓得。這種不易發現的原因。就是它受了保護色的遮避。據有保護色的動物。亦不只青蛙一種。如專以掘取樹蟲的啄木鳥。當其蹲憩在樹幹上。則毫無異于伐斷之楮痕。目力頗難辨認。又如供人慣鬥之蟋蟀。和攢田咨闢之螻蛄。當其靜伏在土地上。尤其是有潮溼而不平坦的地方。那一時決不易識透。假使再不動轉的話。有保護色的動物。一一不勝枚舉。對人類之益害。姑且不論。單說它保護色的生出。不但人類時被恍惚。一般鳥蟲也很難指別。所以它們有生以來。不知藉此而脫了幾次危險呢。(泯)

頭痛與疲勞
實由於便秘而起

便秘最易犯又最害人的疾病・因糞便久積腸內發生毒素就時感頭痛疲勞不特如此更能發生痔瘡便血盲腸炎等可怕・且身體日見衰弱,工作均感厭倦如果要解除或預防上述疾病・就要賴愛表斯來代你解決

強精益壽
愛表斯

本品含有新鮮酵母能調整腸胃清除腸內廢物更有維他命B促進營養强身故日服數片就自然將頭痛疲勞無形解除

三百片・一千片 各大藥房均售

EB193

凡百膿毒症
婦女疾患

急慢性淋疾 婦女淋疾 腎盂炎 膀胱炎 赤白帶下 肺炎

『阿爾巴基爾』完全具備所謂化學治淋法之根本條件、其殺菌作用之駿敏、治癒性能之確實副作用毫無等特點、較向來任何製品、絕對高超、此乃本劑所以博取絕大名譽者焉。

依於少量內服、其化學成分、滲至深部病巢徹底殺盡病原菌、而於病變局部—尿道更一層加强其殺菌力便不許片菌之生存。以此全面的作用、服後翌日則發現止疼、消炎等効、而急速消滅尿中之膿狀溷濁、及淋絲等最神速的呈現健康之尿。以此同樣之理、又對凡百膿菌性疾患、發揮百治百効的偉功。

二〇片・一〇〇片 藥房出售

阿爾巴基爾(片)

滿洲山之內製藥株式會社 奉天市大和區紅梅町二番地

山之內製藥株式會社 東京・大阪・北京・上海・廣東・香港

KM-27

精力的源泉

飯前飲此一杯酒、可以促進食慾、補助消化吸收、只因榮養充分、體力乃得堅實、疲乏立能解消

就寢之前飲此一杯酒可使血行調整、心氣平靜安然而入睡鄉疲勞倦怠、雲散煙消新生精力、油然蓬勃、

酒質精良 甜蜜適口

赤玉牌葡萄酒

買一枝 送一枝 白銀桿好鉛筆

收買各種壞萬年筆

派拉蒙萬年筆。保用修理 好墨水。不陰不沉澱

特種筆每枝七元 甲種筆每枝五元 墨水每瓶五角 (郵購每枝外加五角)

注意 今天凡購特筆一枝或甲筆兩枝一律奉贈白銀鉛筆一枝只限于枝送盡截止

美利時行分行 奉天小南門裡藩陽縣胡同華昌飯店內 電話六九三三

強身至寶 萬人必備

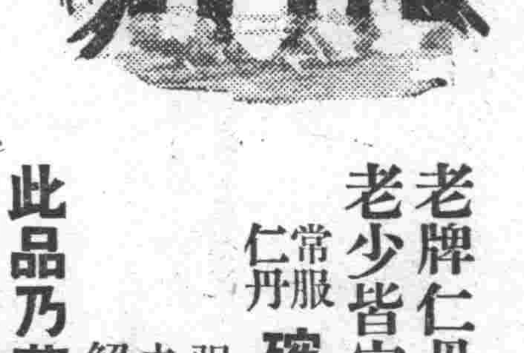

老牌仁丹 功効靈驗
老少皆宜 治病保健
常服仁丹 確是强身妙法!!
强胃腸,助消化,
去口臭,治頭痛,
解疲乏,防雜疫,
此品乃萬象的護身符
顧客購買嚴防假貨

仁丹

大鳥島（舊威克島）的近況 照片上爲森嚴的大鳥島神社、下爲古昔有名的克里伯棧橋（海軍省許可說第五七一號）

威克島佔領一週年
皇軍善戰精神畢露
日美兩將校手記相映成趣

【某根據地盛田海軍報道班員電】軍艦旗高揚之大鳥島、成爲國守護之前衛根據地、於今鞏固如鐵壁也、今當威克島攻略一周年之十二月二十三日、自威克島初次空襲迄占領、轉戰赫赫偉功之日揚某隊長、以「回憶威克空襲」爲題、書成手記、又同島陷落之際、成爲俘虜之美空軍指揮官、飛行少佐巴特納姆之日記、涉錄於次、某隊長現在仍於太平洋上、驅馳海鷲、巴特納姆於敵對時、迄最後抵抗、終遭日軍猛擊、翼碎彈盡而成捕虜、其日記、今經現地幕僚之好意、得於一年後之今日、發表於國民之前、於此中、可見日美交涉中、美國既偽爲和平、而急急防備威克、派空軍及海兵隊、以備萬一、又於開戰後、詳記日本海鷲攻擊之猛烈、

△回想空襲威克之某隊長手記

「我國與美國一交干戈、予想威克島之戰略、必爲太平洋爭奪戰之端緒、終至此待望之日矣、於前線接爆擊威克之命、在當日未明也、於中國事變從征之余、對於美國之無理行爲隱忍非一次、今得一開宿憤、對傲慢之美國加第一攻擊、實爲痛快、參加祖國興隆有歸之大壯舉、乃男子之本分、於是由根據地出發、數小時後、無電發快報曰「夏威夷奇襲成功」、我等爲之心沸肉躍、決心益堅、直指威克、及至威克、積亂雲如織、隱蔽我之奇襲、數十架之大編隊、於雲隙間、狙擊目標、其疾如隼、一時軍事設施化之汎太平洋航空會社施設、海兵隊本部、防空陣地皆粉碎、飛行場內分散配置之敵機八架、亦立即粉碎、高奏凱歌而就歸途、此成功、亦男子之本分也、於機上大隈部員重傷之某少尉、血塗模糊、扣入醫務室、未久、呼曰「余已盡自己之本分、天皇陛下萬歲」、然後從容瞑目、如此之壯烈、迄完全占領凡十數回、所收得之徹底的戰果、爲余於中國事變出擊中未曾經驗者、固天祐神助矣、我等之勝利、乃御稜威下、精神力、訓練、技術、人和、準備渾而爲一之成果、此余確信者、戰爭乃長期的、勝利之路尚遠、敵雖呼號物資之多、生產力之大、而我有一億總力戰的必勝信念、敵以全力集注太平洋、我有勝於物資之大和魂、爲後赤誠之飛行機與艦船足制敵人、當茲威克空襲一周年紀念日、念及戰友甚願我於此戰之無功、

△美空軍指揮官巴特納姆手記

十一月二十七日午後、司令官提督最高秘令、命於明晨、率機十二架、赴檀珠灣內佛德島、乘C、E、N、B空母、更命於二十八日全機C、E、A、B、齊艦、告余曰、目的地爲威克島、二十九日、飛行機之狀況良好、急於戰備、三十日、進行飛行機迷彩作業之整備中隊、常日中對潛水艦航海、朝夕續行二百浬之哨戒、彼等以前、不問爲日本潛水艦、水上艦艇、空軍、一旦見敵、即受間不容髮之攻擊命令、十二月一日、戰備完了、未受何等訓令、只有「宜適當判斷於威克著陸」之意味深厚的指示、二日、全艦變針路西進、三日、無訓令、四日、由威克離艦二百浬地點、午前八時五十六分飛來其上空、報告到着C、E、A、B自九月以來送到約一千名職工、急行防備工事結果、飛行場、海岸砲、高角砲陣地等、均告整備、五日、午後放出最初之哨戒機、六日、試驗飛行、炸彈下狀況良好、七日、哨戒、諸技師急於建設防空壕、八日、拂曉因天氣不良、告終哨戒思着陸時、忽接到真珠灣受攻擊之悲報、乃立即分散飛行機、全機員尤其本兵隊、對極忙之土木承攬業者五十名、以全力部署狐穴防空壕掘造、四機維持哨海、正午頃〇〇機編隊之敵、空襲而來、高度〇〇〇〇、以完全爲低空空襲、所謂於世界上受大阻訓練之爆炸隊、使飛行場之全資材失去九十九％、八架飛行機中亦有四架受直擊彈、三架起火、一架受不能修理之損傷、只餘哨戒中四機而告全滅、職員亦受五十八％之損害、空中之四機、因在近距離哨戒之途、致失攻擊之機、而未反攻乃屬至當、於能使用之滑走路八十三處、以百九十六箱之炸藥布設地雷、配置兵員、準備防禦敵之降路、九日、全機維持空中、午前〇時〇〇分敵來襲〇機、清掃作業地帶、〇機清掃地雷倉庫、〇機使空壕變形、其威力誠然不小、繼續燃燒至十二時、余探搜所求人不見其影、十一日、砲兵隊遷移幕舍、午前〇〇時〇〇分〇〇機與〇〇機組成之敵來襲、炸碎高角砲陣地砲兵陣地幕舍、敵人混成一氣、作近接飛行明日欲行挑戰、十一月、午前〇〇時、敵機將飛行場及第一陣地爆擊、〇〇時分爲〇隊、再度來襲、地上整備中之基特中尉負傷、接得敵潛水艦突如發現之報、基里島也爾中尉機、投下爆彈、而作機槍掃射、不料自己投下之炸彈片、反將自己機体炸成窟眼、本隊員之死者二十七、重傷十二、現在者二十六、回想初次空襲、受有不得回復之打擊、大氣相當沮喪、十二日、敵大型水上機來襲、在此五日間、除彈藥爆彈外其他之施設軍需品、亦被失散、今者僅有兩台之瓦斯運搬車及此發電機耳、職員〔一〕日有十五小時之勞動與指揮官談述行機之周圍、應作防禦施設、十三日、布露島拉機之西林達交換完了、炊事壞、通信壞、職員壞完成、無襲擊、此乃開戰以來初次之平靜、十四日、午前三時、聞有爆音、有敵機襲來、〇〇機與〇〇機之兩大編隊、由南岸攻擊、向營機之防空壕、爆彈命中、二名即死、百名負傷、十向號機直擊、爆彈命中、九號信亦受傷、不久有機槍掃射此世界直如地獄、布露島拉機欲飛行、然以疲勞而顯覆負傷、殊爲奇蹟、十五日、距聖誕節尚有十日、急欲一歸故國、對於敵機、此刻不過只有一機健在、乃余愛機、尚能作最後之利用、午後〇〇時、有少數之敵機來襲、向第一陣地、投以爆彈、及機槍掃射、實乃鮮見之夜間爆擊也、十六日、午后九時〇分、有敵機三機編隊前來、一隊向皮爾島、一隊向第一陣、凡油槽、海兵隊本部、建築幕舍數棟、皆爲猛火所包圍、裝入彈藥二十箱之地下溝爆發、夜間在本島南方、發見敵艦、但無何戰鬪、由視界漸次遠逝有如惡夢、十七日、傍晚少數之敵來襲、向皮爾島爆擊、機槍掃射、十八日、僅有敵機〇〇機、十九日、敵〇〇機作編隊來襲、家屋無損害、我方出以反擊、但未能擊墜、高射砲彈在四面炸裂、二十日、傍晚有飛行艇前來、送來公用郵便物、二十四日、予定與鬪機增强幸無敵襲、二十一日、飛行艇歸還戰鬪機急遽降下、向爆擊機空襲、〇〇機冒不良天氣、在雲間或隱或現、還其目標、以後戰鬪機、用機槍掃射、在低空、見出敵彈已罄、余由掩壕失去貨物車、向飛行場途中、發機槍掃射、〇〇時〇〇分、向高飛起時無敵影、尋找母艦、黑雲低迷、無驟雨、最近在基地有〇〇機之大編隊來襲、互約〇〇時間、反復爆擊、炊事場、發電所、棧橋附近爲猛火所包圍、二十二日、據基地潛水艦之報告、敵潛水艦由西南進入、職工依然未能工作過午至少有〇〇機之艦載機尋求襲擊之目標緊貼地面飛行、布露宜拉機、被敵機襲擊、機體傷損右腕三處重傷、遂報告敵機性能優秀、欲想制壓、美國機殊爲不可能、且擊全機潰滅、自己愛機之殘骸、衷心哀痛、淚已奪眶出矣、

巴特納姆日記至此而終、在次日二十三日我軍上陸、即將其捕獲矣云、

實踐自肅生活
垂範一般國民
武部長官談話要望官吏自覺

武部總務長官、二十三日於國務院次長會議席上、言明以目前臨歲末年始之際、爲官吏者、須率先實踐其自肅生活以垂範於一般國民、即如目前應廢止年末年始之宴會及其他一切慣習的集會、而獲得決戰正月之價值云、

東久邇宮殿下
視察京濱港灣

【東京】防衛總司令官東久邇宮殿下、二十三日、於飯田御附武官、松木海務院長官以下各關係官恭請隨從、御視察京濱港灣裝卸力之增強狀況、是日上午十時迄下午四時、關於刻下在戰時港灣裝卸增強體制下、官民協力從事川崎港及橫濱港沿岸艀船內各作業、防空演習、及其他設施等、御親視察、松木海務院長官、關此發表談話如左、吾等關係者一同、拜察殿下御思慮、不勝感激、同時、更痛感戰時下之重大任務、於斯默默奉公現場努力勞務者之勞苦、誓願益邁進完遂國策、

企圖增强輸送力 御激勵船員人夫

【橫濱】防衛總司令官東久邇宮殿下御關心深垂及於輸送力之增强、二十三日、御視察京濱港、御獎勵晝夜裝卸輸送戰養之船員人夫、是日、午前九時十五分、殿下御出宮邸、御附武官飯田中佐、松木海務長官、大藏省松隈主稅局長等扈從、同十時、蒞臨川崎市扇町日滿埠頭事務所、松木長官、村井川崎市長等御先導、御視察日滿倉庫、貯炭所、港灣諸設施等、更臨三井埠頭、御巡視埠頭諸設施、午後零時十分、御臨橫濱市中區山下町新大旅舍午餐、藏田武官、松木長官等隨伴者三十二名御陪食、同一時十五分、御巡視橫濱港內十五分鐘、時港內碇泊中之〇〇丸船上、人夫正從事裝卸、御熱心視察並激勵此等職士、同二時十分、御艦抵西埠頭、御少憩於貴賓室、時港灣舉行輸送綜合防空訓練、御熱心觀覽亘三十分鐘、更臨日本海員掖濟會、橫濱出張所同寄宿所等、同四時、王委員朝御歸邸、

日軍與惡環境相奮鬭
完成警備威克島重任

【東京】美國以窺視太平洋之中央進攻路施以嚴重防備之太平洋上御威克島、以日本海鷲之海陸之猛攻、遂完全歸於日軍之手、開戰最初之快報、於一億槍後國民與以極大之感銘、茲於十二月二十三日、已歷一年、更一新全國民之感激、原來威克島乃於一九三四年在美海軍部之直轄下、以千五百萬美金之國防預算、築成之一大要塞、其中備有潛水艦及小艦艇及飛行各基地等、雖其有艦艇之要塞攻擊、最感不利、而日本艦艇終協力陸戰隊之登陸、確立陣勢、除對日防備以外、幾等於無人島之該島之對日反攻路、全被日軍警備勇士所阻止、而樹立極大之功勳、我等實非表示最大之感謝不可、今擔當該島攻略的部隊之指揮、於攻略後更完成該島警備大任之〇隊長、已經歸還、而談述該島警備之苦心如左、

余雖未直接參加威克島之攻略、但於攻略後、却擔當該島之警備、亦相當苦勞、無論如何、美國於大東亞戰前若以此處爲大東亞侵略之重要根據地、對其防備不惜消耗巨金、故可預料其必努力於該島之奪還無疑、因此警備之苦心、不難想像、然部下將兵、皆達成各自之大任不辭勞苦、該島本與南方島嶼不同、過珊瑚礁、就是落大之森林、產物並無何等特別者、然此地於日本之重要性甚大、無須贅言、果然於二月二十四日以敵空母及重巡爲根幹之有力部隊、前來猛攻、其時、我等早已對於故本於先下手爲強之原則、抑其先鋒、乃以猛攻魚雷彈之反響、直打向海岸、敵砲彈亦有落於我方機槍陣地者、并且我方機槍亦有被折、島三段之事實、但最奇怪者即部下均以紗蒙頭、無一人負傷者、此實天祐也、島上缺水、沐浴頗感困難、草木約有十五六種、魚類則以季節之不同、有新鮮等、觀之實一太平洋之孤島也、在水平線上或見星光、但絕無敵之燈火、故雖然發生暴風雨之際、有閃電映出、亦決不疑爲敵之探照燈、總之與一切惡條件相搏鬥、而將之克服、擔當警備並於槍後同時更冀槍後國民立定不劣於第一線之制勝之決心以邁進生產報國云、

旅客委會結成

【通化】通化驛、並東亞旅行社及其他關係者緊密連絡結成準備中旅客誘致委員會結成預定於本月二十四日午前十一時起、在龍泉旅館內舉開結成式茲將結成式的內容誌左旅客誘致對策的研究

一、資源開發的宣傳

二、關係神祗連絡和活動

家庭趣味

戰·時·知·識
可怕的燒夷彈

原田三夫作　武麟譯

提起燒夷彈。沒有人不知道它的利害。至於它的構造與爆發後的撲滅法的知識。固然有些人已得到一部份的要領。然在一般人來說。尚未徹底了解的也不能說沒有。在現階段下的國民皆有体得戰時精神的義務和履行此精神的普遍性。因此敵人和諸位在這兒詳細的再談談他。凡燒夷彈的最好的材料。就是從一個重量的單位裏放出多量的熱。且起火後瞬間升至高溫。而能保持着相當長的時間。使物品燃燒必須熱到一定溫度以上和有氧氣的供給才可以。燒夷彈就是本着高溫。多氧。速燃及增高物体自身的溫度爲目的。燒夷彈也有許多種類。與上述條件最相似的是伊雷庫特隆彈乃是最普遍用的。本來應該叫它伊雷庫特隆。太迷脫彈。因爲是在叫伊雷庫特隆的合金殼裏裝入太迷脫的粉末。便於說明起見。先來述說太迷脫。他是由鋁的粉末和酸化鐵的粉末混合而成的。隨着彈的落下的衝擊而發火裝置的作用。在幾秒鐘內生出熾烈的燃燒。像鋁那樣的金屬竟能燃燒。確屬是怪談。然而金屬在高溫度下的燃燒當然是有的。例如夜間照像用的電光。裡面放入鋁的箔片及氧氣。然後通上電流。使達到高溫。即發出短時間的燃燒的閃光。這閃光的溫度約有二千度。伊雷庫特隆彈的發火裝置也有同樣的高溫度。其次是酸化鐵。至若將他加熱便會放出多量的氧氣。鋁的粉末也同一般的粉末一樣。很快的燃起來。很快的磁着氧氣。而至於很快的燃燒物品在燃燒。時生出大量的熱。其熱度竟達三千度左右。因此太迷脫有一點燃着。其餘的靠着鋁的熱度很迅速的繼續燃燒起來。雖然在彈殼內不能接觸氧氣。可是酸化鐵自身的氧氣極豐富。致能促成它爆發的燃燒。

做彈殼材料用的伊雷庫特隆是由八六％鎂十三％鋁及少許的銅混合而成的。鎂遇着高溫迅能燃燒但它的溫度較鋁低得太多。有一個異點乃是一個融解一個即燃。鎂的融解點爲六一五度但一到比這度數稍高時也能立刻燃燒然而因爲鎂的沸騰點是一一〇〇度。因此到了將燃的溫度時必定蒸發而爲蒸氣。此種蒸氣與空氣混合後變成非常猛烈的燃燒。同時放出高照的火焰。太迷脫如前述非不到二千度不能燃燒。其間亦不起一點反應。縱令掉在一三五度燒的熔解物的上面。也是不起絲毫反應。何況是普通的火力當然完全的。然而一旦引起反應之後。進行極快。就是把他擲到水裡也非得直到全部激烈的燒完止。所有的物品若是遇到燃着的太迷脫皆都燃烈的燃燒起來。不論是鐵磚是洋灰全會呼呼的給他燒化

紅邊可磨刀嗎？

一般的主婦。每當菜刀刃鈍時。便在水缸邊或碗邊『扛幾扛』。雖可以使之較快片刻。但因磨的部分不均。對菜刀本身既不相宜。且不久又復變鈍。雖以持久。其實自家磨刀是簡而易舉的事。只要預備一塊磨刀石。便可常年應用。磨時應注意之點。一是將刃緊貼石面。不可稍離。二是兩面各磨相同次數。俾使刃不致有偏。照普通使用的程度來說。只要磨一次。即可滿意使用一月了。（昶）

魚肉於身体有無補益呢？

普通人全以爲魚肉是一種補品的食物。其實是不對的。因爲魚肉全身除魚子以外。並沒有含脂質的部份。所以吃魚肉並不補的。不過魚肉中含的礦質量。和獸肉（牛羊豬肉）一樣多。僅有益於人體質。從營養的方法研究。吃魚肉比獸肉強。一則獸肉肥且膩（牛肉性熱。多食則易大便不通）而魚肉之最大成分並不是脂肪。其性又不熱。二則是魚肉易於消化。食之最宜。三則是魚肉中沒有刺激性的成分。所以是老人。小孩。胃弱者等。均可吃魚肉。研究動物學家。常把魚類。依脂肪所分成兩大類。第一類是脂肪在肉內的。如青魚。鰻魚。黃魚。鮭魚等。第二類是脂肪在肝內的。如比目魚。海魚。鱈魚等。然而此二類魚。却均含有豐富的維他命甲和丁。故魚肉對兒童最爲有益。尤其是含有極多維他命甲和燐質的混合體的魚子。對兒童更爲有益。

可愛可欽　爲國爭光

王麗楓
年齡　滿六個月
性別　女
父　王樹擧
住所　四平市

化粧秘訣
冷水洗臉　勿用鉛華（一）能增紅潤嬌美

每一個女人都願意有一個嬌美的面孔。這是天性如此。誰也不能否認的事實一個麻臉的女人還不肯忽略她心愛的鏡子。何況別的女人呢。所以她們每天的最大課。就是化妝她的面孔。儘量的塗抹了大多數的鉛華。使得自己的皮膚逐漸粗糙這是很可怕的事情。我們如果要使面孔嬌美。首先必須面孔上的皮膚是光潤而嬌嫩的。可是脂粉就是泡壞皮膚的要素。尤其是一些婦人們臨睡前總不願洗淨鉛華。這是最不對的。

要想使面孔的皮膚嬌嫩最好是常用冷水洗臉。因爲冷水可以刺激妳面部血液旺盛增進新陳代謝。同時。又可以使毛孔收縮面顯得細嫩。並且水中的礦質可以使得皮膚潔白。開水中礦質是無用的。

每次用冷水洗完臉後。再以用雙手互擦。發熱後。再輕輕撫摸面部。這樣妳的面孔肌肉就漸漸柔嫩了。臨睡前必須要洗面一次。

把一切粉質都要去掉。然後面部塗上液體油質。再有一個充分的睡眠。這樣一月後妳底面孔就要很光潤了。

平常在家裡最好不要擦粉不過洗面。後和擦的潤面液体就是足夠了。如果妳希望有一個紅的口唇。最好在洗面後的三分鐘內用妳的手指輕輕一揉妳的上下唇。日子長了妳一定會有一個有色且然美的口唇了。

如果妳希望有兩條好看的眉毛。那也可以慶去描眉的最錯去買一個小眉刷。洗面後拿起眉刷按照妳自己喜歡的樣式在眉上一輕畫去這樣妳可以將有兩條好看的眉了。

常常看見有些女人在畫眼圈及貼近睫手的部分。這是最危險的事情。因爲這樣妳可以得到多種眼病。一個女人失去了她靈魂的窗戶。是怎樣可怕的事呵。其實如果妳眼部的線條放大些。那可以用凡士林輕輕在睫毛上這樣妳就可以因動着光亮的睫毛在那美麗有光澤的眼邊了。然後。我們還要常用硼酸水洗眼睛。使妳有兩個明亮光潔的眼球。因爲眼裏有紅絲的女人。是多麼使人覺得討厭呢。

以上的幾條。是最經濟的化粧妙法。在此節約聲中。我們何妨試一下（劍梅）

婦德涵養

任傑

婦道是齊家之本。千室良善。家齊國治。天下平。可見婦人關於國家之盛衰隆替。實非淺鮮。於是就不能不注目於婦人之賢於不肖。觀邦日本所以能凌駕他邦。而稱雄於世界的。不能不歸於女性的賢淑溫柔所至。現代所謂婦女怎樣審德。待人誠懇周到。容貌整齊嚴肅。又怎樣能勞作。也不外我國之德言容工四德。聽者好像屢敗的名詞。其實現代婦女。對那樣可以抹掉了呢。我想論的就是婦人之四德。

德即於舉止留意。凡事不輕舉妄動。就是注意行動道德。無論獨居或群居。行動思想。務須一致。不越正軌。提倡孝道。孝行。尊重別人人格。也就是自己有德。恭敬別人。也不啻抬高自己。無論行動規律化。合理化。非禮勿動才是。

言。言語是思想之代表。一言興邦。一言喪邦。由一言之微。可以許定事之成敗。可見言語的重要。尤其女人自來犯着喋喋的毛病。長舌的習慣。所以往往挑弄事非。顛倒黑白。如妄談人的長短。評論人的品格。及議及人閨閣細事。鬧高興於一時。遺禍他人。有損自己者。比比皆是。所以女人的言語。要誠實不欺。純懇不妄。守義非禮勿言的一語才對。出言千萬謹慎。至於俚語粗言。有傷風化。有損体面的話。更不是貞淑女人所當說的。

容每人有每人的容貌。爲人照然若揭。一分不能掩飾的。不希望自己怎樣俊美。天長成一付容貌。雖不是國色。但總有些優點存在。婦女們發揮於自己的美點。裝扮成淡裝輕描的一種優美莊嚴的形態。千萬不要弄成妖冶輕佻的一副面容。和形態。故容貌裝飾上非常重要。

工。不僅女紅要能精通。就是一切勞作的事。凡家庭中的各種事。都包括在工之一字。應付家庭就是體力的勞作。和教養兒童的智力勞作。至於整潔家屋。縫紉烹飪。實未能盡到女人『工』的本能事。以上簡單敘述已見望姐妹們體會實意。而努力涵養吧。

德國製造爆彈之工廠

神仙故事與兒童

謁人

兒童教育　原來兒童的需要童話。正是促其想像力和事理思想的發達。把神仙化的人物。組織成非常理想。非常美的故事。既能足發展兒童的想像力。又正可以規矯他們的事理思想。這樣。吃童經過了文學。藝術的洗禮後一切教養才易於灌輸和鍊成。這不是兒童文化運動家所力爭正的主張。那有的常爲什麼爲一般人所排斥神仙故事？

不錯。講了鬼的故事。就有兒童夜裡不敢到外間室內去。講了孫悟空。兒童就有『咱們也能駕雲嗎？』的[illegible]還又怎樣解釋？術的還不分明是種流弊麼？這個只在童話作者和指導者身上就可以充分解決。發生流弊的原因。是指導的不好。[illegible]神仙故事。根本上要人物以美而可愛的。[illegible]光明照耀着童心。[illegible]

[illegible]了當時。就感覺這故事是非常恐懼的『假話』但絕對不是[illegible]文學的『真』童話作家絕對不[illegible]就沒有消化童話的資格。[illegible]無論是父母。先生。[illegible]總之。神仙故事是好的。只看你傳如何和指導的如何而論。

三共 SANKYO
消化不良
大可食壽特增
TAKA-DIASTASE
消化酵素之高超
將日常所取之食物，要完全分解消化，是乃最重視之問題，如果忽視之，而設然的服用榮養藥物，則不免徒勞也。
消化酵素之綜合劑「大可食壽特增」因含有食物中之重要滋養分，即如澱粉，蛋白質，脂肪，纖維素等，所有消化酵素，故可賦活胃腸機能，發揮至上的補充榮養効果，所以博受醫家推獎者焉。
三共株式會社 本社 東京市日本橋區室町
滿洲三共株式會社 奉天市琴平町一〇
出張所 大連市台山町四〇

歡迎主顧
大連
裕和旅館
優待團体
東鄉町五十番地 電二三八九一

留心小兒咳嗽
用防健康的魔障！

小兒咳嗽專治藥、是効能根治百日咳、感冒咳、豫防可怕的肺炎、因爲用了高貴藥物、專求適合小兒體質、既不伴不良反應、並且服用容易、尤其是準確迅速之藥効堪稱世界第一。
◎各埠大藥房均有出售◎
大阪天滿 發售處 樋屋奇應丸總舖
藥價 自二十錢至一圓
小兒咳嗽專治 銀粒
咳滅
C-43

柳北補藥
滋補強壯劑

感謝
專治婦人病 聖藥

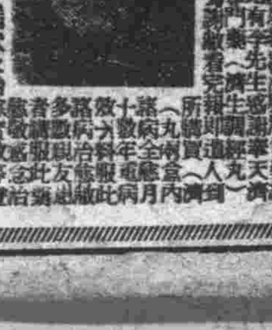

[illegible]
洮人 奉天北市場[illegible]
劉印堂啓

TR66

治淋清濁的慈航
濟世活人的新藥
現有治淋神藥 奈何自甘痛苦 速服用勿遲疑
此藥乃由本公司精心配製而成，不論急慢性淋症，以及輸炎，化膿性各症，一經服用在最短時期，便能根本治癒，永不再發，殺菌力的强大，壓倒市售一般類似品，醫界正在賞用認爲仙品
急性淋疾·慢性淋疾
婦女淋疾·急性膀胱炎
中耳炎·扁桃腺炎
一切化膿症皆有神効
各大藥房均有發售 奉天·哈爾濱
三十片·一百片·散末·注射液
田邊藥品株式會社
東亞首創之斯爾法比利金
得利克膿

紀念攻略戰一週年 香港展開慶祝行事

【香港】由於御稜威下之皇軍將兵忠誠勇戰、殲滅英國百年之牙城香港以來、明廿五日正爲其一周年、迎此紀念日之香港、於百萬之市民感激與歡喜中、廿四日開始展開慶祝行事、但見街上有花電車與音樂電車等、對東亞之黎明、表示慶祝、更奏活潑之軍歌、介紹日本及南方地域之寫眞展、早已惹華人第三國人注意、又二十五日之記念日當日、舉行香港攻略一周年記念式、祝賀會及慰靈祭、二十六日爲慶祝花火會、演奏會賽跡驛傳競走、中國青年日語辯論大會、華人民衆講演大會等等云、

冒死進擊佔領香港 狡英勢力一掃無餘
岩佐少尉手記詳載當時戰況

【香港電】英之東亞蠶食據點香港攻略成功以來、今已一年、廿五日、即陷落紀念日也、曾於此鋼鐵島奮戰之〇〇部隊副官陸軍少尉岩佐氏壽氏、有『香港攻略戰速記』爲題之手記、足資回想當時之激戰、

△岩佐少尉手記

十二月十二日入九龍、至十八日夜敵前上陸之六日間、我等始終曝於香港島打出之砲彈下、其大二十糎、似爲加農砲、爲偵察敵地、曾一度至海岸、狙擊敵砲兵數次中砂石破片之大島隊西村上等兵、於此戰死、爲我部隊最初之犧牲者、十八日夜、敵前上陸、敵亘全海岸戒備、遙見自昨日燃燒之太古油庫、照海通明、香港市街爲黑烟覆蓋、狀極慘慘、皆曰『此英國之最後矣、大英帝國之劫火也』余甚感上陸之不易、

十八時三十分、仲西隊濉澤隊與步兵首次上陸、濉爲岩佐（原）隊系由隊主力與步兵、三次爲部隊長及余等、關第一次上陸成功之報、余精神一振、但轉想第一次隱密中以少數之損害成功矣、而敵既有備、第二次必遭猛擊、又其次待乘船之我等、廿千米之海上、敵機、鎗砲擊必猛如風雨、水際戰鬥必相當困難也、而實際與〇〇部隊前線一同上陸之岩佐（原）隊主力、於暗夜中、直向堡壘正面上陸、敵無從措手、乃投手榴彈作血兵戰、新名曹長投手榴彈、單身闖入敵軍、高田少尉兩腕負貫通鎗傷、而猶右手拔刀、砍印度兵、不惜岩佐隊、〇〇部隊亦作血兵戰、我部隊仲西隊、亦上陸、確保應得之道路、遭戰車襲擊、亦以手榴彈應戰、並對戰車射擊、八輛毀壞、仲西少尉於此戰手部負傷、王村上等兵戰死、我等亦上陸、冒手榴彈及機槍、於夜中、至貯水地東側高地、天色已亮、未與第一線取連絡、余再三焦燥、然無何辦法、將逃亡前來之印度兵五六名、一舉血祭、由山中前進、恰巧與大島隊相遇、然吃驚者、乃將砲分解搬送中由山上受有猛射、目擊有十二名之損害、時咬牙切齒稱『有多數之死傷者發生、頗覺愧煞』如此向部隊長報告之大島隊長其面色令人憫一觸目、即已淚如雨下矣、爲與第一線取連絡、由山道急進、甫進北側之市街、則由兩旁射來、第一線在最前面、是以在第一線與我等之間、已有敵人進入、二十日末尾時與若松部隊之一部、共同一面應戰由左右射來之敵、一面繼續前進、向左迂轉、將近天亮、來至甲淡奈斯看親山、二十一日在甲淡奈斯看親山之南側山上、週〇〇部隊至此明瞭戰線情形、至傍晚得有降大雨、並野口部隊若松部隊、正激戰中之報告、砲彈始終不衰、向〇〇部隊出動之我部隊傳令者、井上一等兵戰死、今擢一等兵負傷、余對此兩名優秀兵之面容、不時懷想、雨點降下如砂、一夜不得入睡、二十二日余等在山腹掘壕、與〇〇部隊本部、共同看守、攻擊急峻之尼克爾遜山、曾數度受砲彈之土砂、將全島作爲要塞化之敵陣地並非易於奪取者、由於工兵之堡壘爆破、少數步兵之肉彈、向高山陣地勇猛闖去、敵之遺棄死體、多爲加拿大兵、或印度兵、然眞正英國兵則極爲稀少、余等由於此等之屍體中、對英國之卑劣幹法、所謂僅以殖民地兵作犧牲之惡辣方法、頗爲震怒憤慨、是日余等前進約千米、對敵之堡壘之壯觀、吃驚不小、倘易以日本兵把守則永遠不能陷落、托庇於此壯觀之堡壘、余等一飽敵之奢侈食用品、越過山道追及之後方部隊、雖不能攜來食糧、然無牽懷掛心之必要矣、我等飽餐麵包、抹上黃油魚肉罐頭、火腿、洋龍鬚、醃猪肉、在山腹之壕中大吃特吃、非咖啡亦頗令人感覺以爲豪華、『吃着這麽樣好的洋食、還是打敗仗、看來英國人、眞有些丟臉…』兵隊紛言、六尺有餘之紅毛人捕虜、在比較起有一尺之日本兵隊前、合掌求救、其狀至爲可哀、亦復滑稽、『說甚麽呢俺不明白英國話、快快的走罷』頗爲愉快每逢一座堡壘陷落、即負傷若干之兵士、而由我等之周圍減少、壕中暗黑如夜、及見〇〇部隊長之姿、我等之胸懷、頓浮起熱情、是夜吾等兵隊之中、龜田一等兵、竟不幸戰死井有二名負傷、彼等此深夜進入敵堡壘前於前進中、突遭自動武鎗之鎗擊、在夜間友軍之砲兵、猛烈砲擊、然敵砲仍未停止、時時開有然之際、及二十三日更向競馬場南側高地前進、進入金馬倫山禮屯山之綫、敵漸迴抵友軍之前進狀況驟然轉急、廿四日下高地出競馬場之西側我等與部隊長一同推進第一綫陣地、是夜戰爭以十字路之大樓爲陣地、抑制各路、夜間敵曾以戰車逆襲、多田隊與此等戰車互相猛射我等亦擲手榴彈、取由陣地飛出之準備然敵方早已逃遁、敵戰車、裝甲車、自動車七八輛、被多田隊擊碎、時已破曉時分、最可笑者其中更有些敵自行安設之地雷者、

翌二十五日在準備攻擊前進之中傳有敵揭白旗之說、砲聲漸熄、又聞原來之寂靜我等初尙以爲不信之心情、未幾已至黑昏、乃知落係事實翌廿六日、天氣晴朗、然有小春日和光景、忽聞由遙遠傳來之雙國行進曲、像是附有擴音器的自動車前進、我等已有一月未嘗洗澡或理髮而在此時頓不禁清快起來回顧由十八日至昨夜之猛烈戰鬥、我非常感慨、結果我等井未與眞正之英國直接相戰原來竟與加拿大兵及印度兵相戰、及到和英兵遭戰時、英兵便舉手請降了、因我感覺英兵之奸狡、在途中、訊問加拿大兵俘虜時方知彼等以爲香港早已陷落、我等從來未見英國之飛機飛來、此等俘擄大抵、因爲沒錢而當兵、而用錢收買兵隊及到自己危殆時便立刻投降之英國之舉動實令吾等日本人所不解也、印度人之一伍長竟流下眼淚說『印度人井無讎爲英國戰者、爲印度人被迫爲英國之奴隸、實出於不得已我等可憐之印度人惟願亟細亟打成一丸』云云、

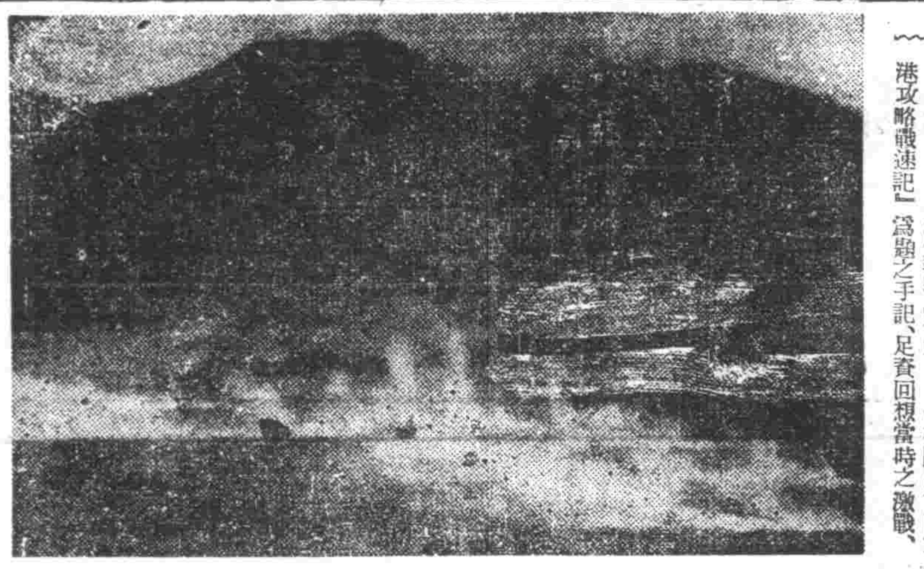

照片爲香港登陸第一報、在煙幕下日軍由香港對岸果敢作敵前登陸、

日軍陸戰隊勇士、儼然警備香港島（海軍省檢閱訖第五七一號）

語學檢定試驗 應試者多合格者少

民生部施行之第七次語學檢定試驗、近已告終、決定日滿蒙俄各語合格者而發表矣、本年度考試者、日語三六、〇九八名、滿語九、四〇五名、蒙語六二名、俄語六四九名、總計四六、二一四名、較上年之三九、八一二名、增加六、四〇二名、足見以語學連結之民族協和精神、日益昂揚也、關於本年度語學檢定試驗、語學檢定委員長、吉良民生部教育司長、談如次、

觀本年度之試驗成績、滿語之研究、未能充分、望日系奮起、合格率之低下、在日語方面亦然更並非考試程度提高、想合格者數之所以少、或因學習上有缺欠也於此次考試、最惹注目者、爲日滿語、皆多用品格不佳之言辭、於語學考試之際、尙用卑俗、浮淺言辭、足証平素學習研究之不徹底、此點、須大作反省、望於日語特等一等考試者、爲學日語非僅語學、須提高自己教養、以此目的學習、須知學日語、乃習得知識、鍛練精神、養識見也、能如此、自然能讀良書、對積極的研究能有寄與也、一般學習遲緩者、蓋因無基礎也、此點、國民學校、優級學校教師、應充分注意、基礎指導不完全者、常多知單語、而發音語法時錯誤、特等一等之考試者、其出身學校殆如限於二、三學校者、基礎指導之適當與否、足左右其人之前途、本年度堪注目之另一點、爲女子考試者之減少、或因有考試資格者少、望來年度努力、

慶祝聖戰下的新年 拜賀式典均已擬定

大東亞戰爭下、國民愈益一致團結、完遂聖戰必勝之第二年新春、已迫在眉睫、故際此決戰體制下、關於將臨之新年拜賀式、官民須嚴肅擧行外、更將勵行參拜神社、忠靈廟、忠靈塔等、對聖戰必勝虔誠祈禱、而對一切虛禮絕對廢止、對此已由協和會首都本部日前向鄉組分會發出通知、茲關於一月元旦一般拜賀式順序、已行擬定、誌之如左、

△拜賀式順序

一、開會之辭
二、遙拜（建國神廟、宮城、帝宮）
三、齊唱日滿國歌
四、詔書捧讀（國本奠定詔書、時局詔書）
五、朗讀合唱國民訓
六、講話（迎大東亞聖戰完遂第三年喚起國民覺悟之講話）
七、三呼日滿兩帝國萬歲
八、閉會之辭

建國功勞者子弟福音 普仁資金育英規程已決定

帝宮下賜而於三月一日建國佳節、設立之恩賜財團普仁資金、以貸給育英資金及助成社會事業爲財團之主要事業、而急於編制兩規程、近獲成案、廿四日提出於新京紀念公會堂舉開之第三回理事會兼評議員、審議結果、依原案可決、決從速實施、値此時期、惠及英才、對希望入學而苦無學資之建國功勞者子弟及於社會大有貢獻之社會事業團體、實一極大福音也、

育英資金給與貸與規程、係對建國功勞者子弟及一般貧困者子弟而苦無修學費者給與或貸與學費、該規程中所謂建國功勞者、係戰禍殉死建國忠靈廟或因公務殉職死亡、或致殘廢以及身體發生障碍而退職之官公吏及準此者、從事國家或公共團體或軍需產業及其他重要產業業務而因直接業務傷病或死亡或殘廢致身體發生障碍或在其他財團爲國家或爲公共團體而有特別功勞者等一切適合此則之子女（包括受直接扶養之孫輩）或係其弟妹而受給貸修學費者對入中等學校或入高等專門學校及同等以上之學校者對入中等學校者給與學費、授業費及類此之掃費、教科書費、學用品費、制服制帽製作費、對高等專門學校以上之學校入學者、貸與學費、授業費及類此之掃費、教科書費、學用品費、制服制帽製作費、參考書購買費、通學所需之交通費及寄宿費或貸宿費、對中等學校入學者、年額給與二百四十元以內、高等以上入學者、年額貸與三百六十元以上、但需寄宿費或貸宿費者、年額增至四百元以內、

再入高專而受貸與者、其修學費二分之一、須自卒業翌年之當月起、原則於五年以內月賦償還、受給貸修學費者、須有保證人連署、經管轄本人居住地之行政官署向財團申請、財團則以審查委員會審查、

此外社會事業助成規程、對於公共團體及其他法人、團體或個人經營救護事業、兒童及母性保護事業、醫療及助產保護事業、經濟保護事業、釋放者保護事業、敎化事業隣保事業及其他一般厚生事業社會事業並一般厚生事業之指導連絡或助成而有助長必要者、則給予獎勵金或補助金、獎勵金係對成績優良尤有獎勵必要者或除有特別原由外而自事業開始後經過三年以上者支付、補助金則對經營事業所需費用給其四分之一以內、對施設所需創設費、改良費、擴充費及相關之初次調辦費、支付其二分之一以內、對各種社會事業與常不振之地方爲振興而特別給予補助金云、

顯示戰時下議會決意 各議員爭先報到空氣緊張

【東京】二十四日第八十一回議會之召集、貴族院午前九時起、衆議院同十時二十分起、議員一齊赴報告之響聲中、參集於院室、辦手續完了後、舉行議席之抽籤、院總數爲三百十名、缺席者約有百名、與上次之八十回議會相比較、殆爲同樣之緊張、此中缺席者、當然爲皇族以下、現役軍人、宮內官占大部分、無一人因病或有事故而不能出席者、貴族院之要務議長關於右項談話如次、早知議會召集期近、預先將事務連絡完、免致議會臨過張慌失措、今朝登院時、先知交通混雜、是以事前與市當局交涉、特運行專用大汽車、由八時半起、至九時止全部、到院者、悉時進入殿堂、無一人落後、直如學校學生之到校上課、戰時下之議會、如此在定刻、嚴肅開始、一方衆議院、八時甫過、以議事堂爲目標、議員之人數、漸次增多、此等議員中、皆着反映時局之國民服、並多半在報到處、領取參考書、而在各會休息室待機、全休議員、在十時二十分振鈴時、一齊進入議室、靜聽岡田忠彥議長之致辭、一時半休行休息、回至休息室、互相於靜寂中、交談戰時下對開議會之決意云、

弔祭宮崎氏未亡人 汪主席篤念師恩贈呈香奠

【東京】來訪之國民政府行政院長汪精衞氏、昔日曾爲青年革命家、亡命於我國、對其如父兄之恩遇汪氏之亡故恩師、始終未稍忘懷、當此次來訪、特親自訪問恩師之未亡人、致謝昔日之恩情、然突如聞悉先生之未亡人作古、不禁興悲、乃贈以多數之香奠、以弔祭其魂靈、此乃汪氏之報恩佳話、緣日俄戰爭之前、當時在東京小川町、結成有以孫文、黃興爲中心之中國革命同盟會本部、汪氏當時爲青年革命家在此亡命、默然盼、中華民國之誕生、過其生活、當時此青年革命家之師、直如父母之相親相近、對汪氏熏陶、並照顧其身邊一切、此乃革命同盟會之日本側委員宮崎滔天氏、宮崎氏與汪氏、有深甚之恩義以後震災前、至宮崎氏故去、亘約二年間、相纏依存、今日來訪汪氏對昔日之恩義、未能忘、雖於多忙中、尙能撥冗、一訪宮崎氏之未亡人槌子夫人、欲報昔日之恩惜於二十三日夜間、槌子未亡人因病風、自念倘能病愈、則願一會汪院長、不料以七十二歲之高齡、而竟辭世、搜此噩耗之汪氏、當於二十四日、因自嘆未亡人靈前、乃屬不可能、不得已、以褚民誼代理、當日正午、訪問豐島區目白町三號之宮崎公館、贈呈以多數之香奠、以弔未亡人之靈云、

鼓舞國民認清時勢 通化支社募集舊年春聯

協和會通化市本部、鑒於舊年臨邇、桃符更新之際、爲意、與力謀市民欣迎舊歲之熱忱、順應滿系市民之新年、清現勢之時局計、茲於康德新聞社通化支社之後援下、廣向國內碩人儒士、懸賞募集舊年春聯、俾國人欣迎舊歲、兼理解我國家之國體與時下之大局也、茲特誌募集實施之細則如下

一、內容須表明時局之重要性、及含有新觀新年之意義、
二、種類＝大門、房門兩種
三、字數＝大門聯限九字以上、十五字以內、房門聯限七字以上、十一字以內、
四、賞金大門（橫額在內）一等二十元、二等十元、三等五元、房門（橫額在內）一等十五元、二等八元、三等五元、選外佳作、酌予薄酬、
五、截止日期＝十二月末止
六、應募用紙＝用官製明信片、並須書明姓名住所、
七、審查＝由組成之審查委員會担當之、
八、投稿場所＝協和會通化市本部
九、發表＝康德十年一月四日之通化新報、

參加緬甸防衛軍吧 仰光市之募兵公告

當大東亞戰爭一週年、緬甸方面亦舉其全土、而行盛大紀念行事、此間以仰光爲始於緬甸主要都市、謳歌新時代之緬甸防衛軍新募兵公告出現街頭、頗惹人注目（圖爲募兵公告）意爲參加緬甸防衛軍吧

由於縣民熱烈協力 九台分監堂落成

因人等所住監獄中、本監及主要分監、與陰慘的軍閥時代之監獄比、顯然改善、建國以來、僅屆十年、內容外觀、已達於完善之處、因人等、無不自由而享受燕光、急急邁向更生之途、分監及縣旗監所之中、尙有諸種之事情、未能充分的整備、當局對於此改築及其他、非常的關心、新京監獄九台分監、亦爲其中之一、改造滿人家屋、不備之點很多、當局亦有此改築長年之懸案、地主九台縣民等、不用當局費相當手續、地主之素封家曹子謝氏、爲九台分監建築委員長、僅意向縣民寄附金、由縣內滿系官、集聚十萬元巨額之寄附金、以此爲基金、於十一月下旬開始磚瓦二層建築、而完成分監、地主九台、二十六日午前十一時始、於該監廣場、盛大舉行竣工式、當日由中央王行刑司長、伊前事務官參列、式後王行刑司長雖然囚人、皆爲同大示慈光之勢、與王胞、道國家滿洲國國民相互關聯、對於九台縣民之奇篤之行爲、對於建築委員長曹子新氏他村長區長等五十二名、由司法部大臣授與感謝狀云、

大阪商船開始 安南聯絡運輸

【大阪】大阪商船爲謀日安南兩國便利、開始安南鐵道海防、河內、西貢間之旅客連絡運輸、擴充同社南方航路計、特與安南鐵道側進行協議檢討、且契約已於近日簽定畢事、並於二十二日實施云、

美國食糧不足 愈呈深刻

【不宜諾斯愛利斯電】美國之食糧不足、愈呈深刻、據華盛頓來電稱、農務省、於二十三日、對於明年極早於市兼拉德海特之三種、實施分配之旨、分配額、現在之消費額節減至一成五分左右云、

日機猛炸加爾哥答 市民紛紛開始避難

【伊斯坦堡電】由於日軍航空部隊對加爾哥答英軍事設施之猛炸、及對印度民衆之避難勸告、加爾哥答之一般印度市民、已陸續開始向市外避難、據新德里來電、孟加拉州防空委員巴斯、於二十二日、對加爾哥答市民警告曰、日軍空襲之際、須以勇氣與堅固之態度對處之、浙地港之民衆、即一心各安生業、於今、望加爾哥答市民亦如此、又新德里放送、止市民離散、市外避難、乃當然者、無用者、宜赴近郊、反動告市民散逃、亦可見在日軍爆擊下英國之狼狽狀、加爾哥答爲中心之孟加拉地方、已反映其內部鬥爭之激烈、該地方之情勢、有益加緊迫之模樣、

土耳其大地震

【伊斯坦堡電】土耳其政府、於二十三日、本於由現地傳至之報告、發表由於北部阿那特里地方之猛烈地震、被害甚大、計死者千名、負傷三千名之意、據此發表、則愛爾塞村幾告全滅、以濟草產地聞名之阿格克、亦繼地震之後發生大火災、全市化爲灰燼、聞當局已派軍隊前往實行救濟作業、努力災民之救出云、

日本橡皮研究所舉行成立式

【東京】自南方共榮圈復歸我東亞之後、關於豐富之橡皮資源活用問題、向爲各界所關心、日商工省及技術院、爲進行此項之研究、乃決定由兩者共管下、設立日本橡皮研究所、於廿三日午後一時半、在東京日本橋區木石町東洋經濟新報社樓上經濟倶樂部、由官民約百廿名出席、舉行創立準備會及成立式、該所資金爲壹千萬圓、最近擬於東京府內、買收地基五萬坪、從事動工、其事業係生橡皮製法之研究、塗料、纖維原料、金屬代用品、建築材、土木材料及其他家具日用品等使用橡皮之研究等、其範圍至爲廣汎云

風箭

△曾一度停止之分會費、又於廿四日之預算委員會、決定徵收、當局對於徵收、在市民捐之後、『不用再向諸位要分會費啦』、一語頗覺粗心

△大東亞戰爭勃發時代一變、我等脫去舊時代之衣服、而另換新生、分會費爲我等之練成、爲國家應樂而繳納、

△當局由於此次之分會費之徵收、在市民捐之後、不能金、若滿不得已、不能禁止時、給能加以許可、會聞明此方針當局乎、不必担心、經作東亞團結之盟兵協力爲高

化痔土龍散

△主治 痔瘡。痔漏。便血 脫肛。結瘤。生管 肛門破裂。濃血 常流。奇痛奇癢。 便秘 肛門諸疾患

函索痔圖說明付郵票六分即寄 奉天大西街三段八八號 發賣本舖 張三多堂

招募各省市代理店 現有代理店

新京義和謙、義和大藥房、四平省廣生堂、中央大藥房、吉林民生大藥房、烟筒山和發祥、錦州正記藥房、通化秋林洋行藥品部、齊齊哈爾德泰盛、凌原濟生藥房、營口中西藥房、寶星玉、天一藥房、安東裕慶永、天益堂、天祥益、大生東、瑞祥泰、新民大德藥房、長發魁、鐵嶺和久發、義和堂、益壽堂、開原同源廣、廣盛源、遼陽天福順、天聚堂、鞍山寶興和、同慶增、惠聚藥房、太和堂、撫順崇盛泰、義和謙、天育堂、拉濱路山河屯益盛東、閻場縣田大藥房、扎賚諾爾泰和藥房、旅順益壽堂、呼蘭永德堂、臨江永成祥、王希剛和發慶、成吉思汗和發慶、克山謙和泰、寶縣柳板站裕興長、拜泉興盛公、三道鎭錦和盛、明水德源興、鳳城德仁堂、台安忠和慶、長白福泰隆、錦心成、興京永和慶、璩春和泰興、德惠城子街祥盛永、樹黑林子同益成、延壽興順宏、興安牙克石保生堂、輝安德興永、太和堂

主治效能 此藥專治肺虛胃腸消化不良停食積氣吐瀉膨脹暖腸飽或多食油膩生冷宿食不化肚腹腹痛汗胃氣痛胃火寒反胃膈食凡屬腸胃各病服之特效

製造發賣元 奉天小南門裡 陰華大藥房 電話四一二〇九三

價金 三元

海產物 罐佃清 銘 茶物煮詰

宮內省 陸軍御用達

富山洋行

大連市若狹町九九番地 電話②2854番 ②2767番

聲明 切手遺失

康德九年十二月二十二日由奉天寶星銀行大東區出張所切手一紙額國幣一千貳百五十八元九角因不慎遺失除向該行掛失外無論落於何人之手概作無效

遺失人米山惠喜啓

專治 羊痼瘋癲狂病

賽湧泉下奶藥

總發行所奉天市大南邊門外路西 欣榮堂厚記

萬人油

世界的大發見 淋病 優秀藥 郭伊色爾

痰喘咳嗽一服除根

本藥專治無論如何難症之痰喘咳嗽、亦必使其除根、誠名藥也、原料係以高貴藥材所配製、基於學理、以東西兩洋醫術之最高技術、而精製綜合之藥也、故不特苦於長年慢性痰喘咳嗽等病者、服之自奏神效、即急性之目下患病中者、祈購買服用一服立刻便可除根、使咽喉轉佳、其樂陶陶、而本藥治療時、決無變成肺炎、肋膜炎、肺結核等惡症之虞、是以博得佳譽、

龍角散

患左列病狀者、即祈服用之

龍角散適應病症

全國藥房皆有出售

總舖 株式會社 藤井得三郎商店

化膿性疾患 最短期治療劑

知曉本劑之名者 已爲征服淋病者也

本劑乃東亞唯一之「AZO」色素劑 具有卓絕之殺菌力 更加以有消炎鎭痛之二大作用 竟獲得完璧治淋劑之定評 一次二片之簡單內服 確實能治癒及豫防各種淋病及化膿性疾患

【包裝】 三〇片 一〇〇片 三〇〇片

大阪市東區道修町三丁目 合資會社 塩野義商店

奉天市敷島區協和街五段四號 塩野義藥品株式會社

塩野牌 脫爾洛淋片

ST-Y5

於聖戰下第二年新春
徹底滿系指導
日滿一體實踐奉公事項

【大連】奉公聯盟大連支部廿四日午後三時、招開役員常會於市役所會議室、關於聖戰第二年度、七十五萬市民、在新春一月度之奉公實踐事項、基於本部指示有所協議、結果支部提出事項、務須促進實踐云

一、傳達市長、所發表之年頭語旨、

二、關於滿人之指導、務使滿系市民、昂揚時局認識努力滲透大東亞戰爭之大戰果一部滿系、令其勿被間諜所搖動、堅持大戰完遂之眞精神、基於日滿人一體、指其邁進共甘同苦之方向

三、關於國債之購保消化、關於公債之消化、已由購保消化、制、收得良好成績、今後更進一層、按戶別割之三成極力消化、使滿系愛買、

已總動員分別督促出貨工作、但對於一般國民之思想改善精神之振興、時局之認識等徹底問題、對於社會者事業團體之協力、感重大、實際也是非常時局下、社會事業團體所應負之使命、今次民生部派遣社各地指導、宣傳教化之各出貨工作班歸來、對現地社會事業團體之努力國民教化、事業、十分贊揚、唯對於各團體之組織方面、除紅字會及基督教兩團體外、尚多未臻完善、尤以各地方道德會分會之幹部、素質比較低下尚應有改善之必要、深望各地社會事業團體、(含宗教團體)當局都更進一步的覺悟、所負使命重大昂揚滅私奉公的精神、向興亞聖業之途邁進爲要、

錦省粮穀出貨旺盛
將能達成預定數量

【錦州】省下農產物由於官民一致積極努力之下農產物出荷之狀況、收效極佳、於此非常時局下、農民之對於愛國熱及對國家認識、想像可知、當局言現在之結果、糧穀已收得百分之七十以上、大豆百分之四十以上、其他均收得百分八十以上之良好成績、雖年暮在即、至所殘缺之數量雖本年內不能達成、但來年一月十日預使其完整云、

△改善農民思想

値今大東亞聖戰邁進完遂行之途時期和親邦日本同德同心之我國、所負興亞之使命極感重大、必須全國各界官民一致奮起努力實踐國策勤勞增產、始克達成所期之目的現在當前之急務爲農產物之增產政府及地方關係當局

市局爲民食需蔬菜
明春於棒棰島栽芋

【大連】市殖產課、以確保七十五萬大連市民戰後食糧陣爲目標、并備決戰生活計、於明年度更加一層强化、目下研究對策、齊市內石河屯栽培人參、約三十町步、已有十餘年之歷史、將以此而行增產之實績、於寒冷之季、可以栽培、多季貯藏、勿需掛念、以使芋、牛蒡紅蘿蔔等、無感於不便、而爲供給市民食糧、得以豐富之方策、因於來春及早在老虎灘棒棰島屯、設置芋栽培試驗田、使各方面行試驗的栽培、確保恒久之食糧云、

昂揚當仁不讓精神
泰發合等數家向社協献金

【新京】率先躬行實踐道義經濟公益優先、和努力於國民儲蓄報國運動之本市泰發和、振興和及益發益通、功成三銀行、對於慈善事業之義擧、更不落人之後、於昨二十三日午後三時兩百貨店及三銀行特新京社會事業協會寄附鉅額歲末同情金、充分昂揚了當仁不讓的精神、同時各經理人更特別私人寄附、茲記各寄附者芳名及金額如左、

益發銀行六百元 同經理常性存一百元 益通銀行六百元 同經理史享五一百元 功成銀行六百元 同經理梁天彬一百元 振興合六百元 同經理劉名遠一百元 泰發合五百元

徹底州民防火思想
官廳一齊指導檢點

【大連】目下州內各地、爲護決戰下槍後之火災、咸行展開防火報國運動中、然州民尚未徹底警火思想、因與現狀反映、奮該運動開始以來、竟發生火事十餘起、五十餘萬金、悉化灰燼、州廳警防課、爲使運動徹底、以管內各警察、消防署、警防團等總動員、於本月二十一、二兩日間、凡州內各戶無一遺漏、對於防火施設、實施其他並檢點指導之徹底化云、

保護資源 即是報國

體量終年辛苦農民
愛惜血汗換來米穀
農民慰勞班代表野本氏談

【齊齊哈爾】中央方面、爲明戰時體制下各地農產物出荷之農民得以相當之慰勞、特向全國各地、分別派遣慰問班北滿班業於本月之十六日、由新京出發、首赴濱東、安達、及我龍江省管下龍江縣士爾池哈、曾於日昨一行抵齊、內有前本省公署弘報股長野本氏(現總務廳弘報處)乃於省公署弘報股對記者有如左之談話、

中央方面、此次向各地交易場所派遣之演藝慰問班一爲慰勞本年辛苦勤勞之農民、並藉以視察各地出荷特況、前已於濱東、安達、士爾池哈、詳細調查得出荷活動之狀況、預定廿二日、一行演藝班赴訥河交易場、同時此次派遣之慰問擔當者、均理解國策、對於各種慰問演藝節目極爲豪華、而一般出荷之農民、從早晨約六時許即全集結於交易場、同時交易場內各係員、亦能不辭辛苦於寒冷之早晨即從自宅向交易場出勤、辦理交易手續、並且日滿系職員對於出荷之農民、均極爲和氣、所以在敝人經過各交易場之出荷狀況、均收到預想以上之成績對此、敝人想今後各交易場、更能對一般出荷之農民、應以親切之態度、指導出荷之農民、絕對皆破已往惡劣氣魄我等應當體量一般辛苦一年間以血汗結晶換來米穀之農民能夠使其得到相當之代價、所以在交易場負務之各員、必須各方面加以注意、雖然在忙迫之中、亦不希發生錯誤、絕對本於自己的良心、今敝人想於歸任之際、必將現地出荷情形、詳細對上司加以說明、更對弘報宣傳上、敝人亦竭力發揮自己責任、以上諸語、作爲此次來齊中、對各關係方面致詞、茲因時間關係、不能赴各關係方面拜訪、

歲暮救濟資金收齊
將分與各慈善機關

【大連】大連市役所民生課、因救濟傷病軍人、應召家族、其他一般市民中要扶助者、自大東亞戰爭勃發紀念日、展開庶民生活强化運動週間、此程已由各區報告部收有四萬五千元、基於二十日夜各方面常務委員之協議、二十三日聚集市內七十六名委員、開始交出救濟金、但比較例年、可近十萬元金額、日內可以醵成、以此項捐款、分別充醫療保護、勞働保護、救護等各施設、育兒院、避難所、養老院及宏濟善堂、施粥場等之滿系救護施設之設備云、

强化女性國民組織
長春區分會聯合結成

【新京】國防婦人會首都本部爲昂揚滿系婦女之槍後精神、强化女性國民之組織、及生活合理之活動、對首都市內地域別國婦分會之結成、早已努力促進、至本月廿三日長春區內之十一個分會業已準備妥善、於日廿四日午後一時、在協會館內擧行盛大之聯合結成式典、在京軍政要人屆時均能出席、今後國防婦人會滿系會員必將激增、今次結成之十一個分會、將來即有二千餘名之新會員、來年春更將在大同區同樣結成許多分會、將來國防婦人會之活動力愈將充實强化、實堪期待、茲記今次結成之長春區各國婦分會名及內定分會長名如左、

東天分會長、宋李碧霞桃源分會長龐雷鳴春東大橋分會長富劉桂雲東來分會長宋陳清鐵東安分會長張桂蘭新立分會長張李庫宇新民分會長林國珍興運分會長韓楊秀英永長分會長張劉損梅長通分會長溫陳淑華新春分會長馮張慧賢、

明年卒業初等生
昇學者多就職少
施以配置計畫指導就職

【大連】州廳民生課以爲人的資源計畫的配置、爲大東亞戰下、最重要者、因而內地方面、已由職業指導所、對於初等學校新規卒業生、施以就職的斡旋、以資勞務需給調整、關東州側、亦與此相應、設立職業指導所、積極的指導就職、即明年度、新規卒業之初等學校生、依當局計畫、其希望就職者、施以配分計畫、對此明年度、國民學校、卒業生數、男子二千百七十二名、就中希望昇學者、千九百三十一名、就職希望者、僅百十二名、一方女子卒業數一千八百五十九名、昇學希望者、約居九成、即千七百四十九名、其餘之百二名、皆欲就職云、至於公學堂、明年度卒業之男子、四千三百七十一名、昇學希望者、佔六成、即二千四百二十一名、就職希望者一千五百九十三名、女子卒業者、一千二百四十四名、昇學希望者五百八十三名、就職希望者百四十五名云、希望就職者、男子一千八百五十名、女子二百四十七名、計二千五十二名、仍然昇學者居多數云、

被判徒刑六月
組長毆傷任民

【新京】家住本市鐵嶺屯七十號身任組長之段太晰(段連泉)於本年十月十六日午後一時頃、因又撒駆組民裴有三、裴氏不服致惹組長之怒、因之乃携其父段鳳飛等各持木棒蜂起毆打、致將該裴某打倒氣絕、昏暈不省人事約歷數小時、後經送醫急救乃漸蘇醒、段某行兇後、不但不有絲毫悛悔之心更行肇門弄斧企圖不受懲治終因天網恢恢疎而不漏而被檢擧起訴詳情已誌前報、擔當本案審理之審判官繼鳳詔、檢察官王同樂書記官李蒲唐等三氏、日前業已審理終結、宣告判決、該兇段太晰卒被判處徒刑六月、現已確定、正於監獄執行中此項消息傳來、一般國民無不稱慶是以亟希依勢欺人者、火速反省、

無電放送普及局
新設嶺前分局

【大連】大連無電放送普及局、以爲年來、無電放送聽取者、激增、之方受信機故障、亦時有發生、爲相應其修理、並各種相談、前者在連港對岸甘井子市、開設分局、以備同方面聽取者便利、今更於二十一日、於市內晴明召七十二番地、開設同局嶺前分局、其執務時間、決定午前九時半至午後五時止、但星期日、及祭日停止執務云、

配給商大暴利
粮米舖三家犯案

【新京】爲求非常時下國民之生活安定政府給有糧穀之統制、嗣爲求配給之圓滑、當局曾費盡相當之辛苦與考慮迄至去歲、更爲適正糧穀配給之萬全、排除不正商人之不正行爲、又結成主要糧穀配給商購保組織、使該等操持民食商相互協力、相互監視、以期配給工作萬無一憾、該制度自實施以來、一時曾收有相當之好成績、市民亦蒙受甚大利益與便利、不意所謂之奸商利徒終難常守其規律本分、以利研究竟又見利忘義、那時不久竟爾又暴政暗將配給市民之主要穀以高價暗賣而獲得不當利益、此種行爲在增產出貨、接濟配給之現在、實使人切齒憤恨、所幸該等發財迷夢未成即被長春警察署經濟保安系劉陽韓警尉補偵知、而連續檢擧不正之主要米穀配給商三家、茲將事實經過誌左、

一、永長路一五〇號一六番、永盛通魁記經理史魁五(四五)副經理郭子森(二八)店員牛玉森(二九)鑑於配給米穀糧感雖然很大、但是利益太少、難以發財、乃將將配給市民之主要糧穀克扣、而於本年五月一日起至本年十一月十四日止、暗向東三馬路一六三號三番、李家粥舖、李寶林(五七)及東三馬路一五三號五番、陳家粥舖陳喜增(六七)秫米等一萬六千二百九十六公斤、獲得不當利益二千一百廿二元五角、

二、東三馬路六〇七號源聚東主要米穀配給所經理高仁清(三三)自本年五月一日起、至本年十一月四日止、爲求不當之利益、暗將配給米穀與粥舖及雜糧元(四〇)及双發園粥舖執事張華亭(六一)秫米等一千百公斤、因之獲得不當利益金二百五十九元二角八分、

三、西三道街一一五號一番福發長經理徐廷楝(四二)貪圖不當益利暗賣給新市場四四號四番三義園粥舖呂漢清(三〇)包米秫米等四百六十八公斤、獲不當利益六十元一角七分、又東四馬路四七號一番、永順源配給所經理郭萬亭(五一)亦有相同之不法行爲、一併被長春警察署經濟保安系逮捕究訊結果均已全部承認而依法送往檢察廳訊辦處以應得之罪、

無線電

午前

十二月二十五日(星期五)

七、〇〇(新京)報時、國歌、新聞、建國体操

七、三〇(大連)初等日本語講座高宮隆道

八、〇〇(新京)建國体操

讀謠(新京)唱片管樂獨奏 1、輕拜獨奏「卯與狂詩曲」2、弗朗特斯獨奏 1、威尼斯謝肉 2、牧歌 3、鼓樂器獨奏 1、俄羅斯 2、數喜四、大提琴獨奏間奏曲「活浴」

一〇、三〇(奉、哈)新聞通訊

正午(新京)報時歌謡 (奉天)奉派大鼓

(三七)需稀案

午後

〇、三〇(新京)新聞

一、〇〇(奉、哈)經濟通訊

三、三〇(奉天)學校放送 講話我校之寒假作業 二女教諭 奉天省立第一女子國民高等學校長張瑛久

四、〇〇(新京)新聞 (奉天)食料品小賣價格

四、三〇(奉、哈)經濟通訊

五、三〇(奉天)唱片歌劇 南天門高鸚鵡鄭家雲

五、五〇(奉天)鳴組新聞

六、〇〇(新京)兒童時間 一新聞、二童話杜子春、(原作芥川龍之介翻譯金管)

六、三〇(新京)中等日本語講座五百木元

七、〇〇(新、奉)報時、新聞、告知、今日勝利、夜間節目預告

七、三〇(大連)趣味講話 火的歷史

七、五〇(新京)廣東音樂 1、醉翁撈月 2、步步嬌花 3、双鳳朝陽 新京鶯風管樂會 4、獨影搖紅 5、鳥驚喧 6、步蟾宮

八、一〇(大連)藝劇黃金台 大連聲明國劇研究社

八、四〇(新京)新聞國民須知、

九、〇〇(錦州)雅樂 一、夜操沉 二、金針落地 三、入僑體 四、錦羅香 五、自由花 六、柳青娘 七、牧羊坡 八、大佛昇殿 錦州縣政自興樂成會藝文部

九、三〇(新京)評詞「五女七貞」(三九)宋桐斌

一〇、〇〇(新、奉)報時、新聞、告知、明日節目預告

一〇、三〇(奉天)茶社中繼 目奉天新昇平茶社

撫順版

康德新聞社撫順支局

上下一體努力出煤量
炭礦實踐年末增產戰

因鑑及一把石炭一滴油之增產必要性、而撫順炭礦因此自十二月一日起展開增產運動、以八千社員結成一片完遂責任、生產、實踐陣頭指揮、以圖職場精神之昂揚、而由於突破障害達成異常的生產目的、並以現場採炭關係之露天堀、童屬採炭所爲首、及各坑內堀採炭所相呼應、而開始平調輸送月間、年度責任出炭確保之月間運動、由日系社員、滿系社員嚴守工人之就業時間、收有預期以上勤勞奉仕之好成績、而由於肉搏收有本年度責任出炭量若干噸、尤其在製油工場實施製油增產强力月間、而使海上樹立了赫赫的大戰果、唯因現在爲我海上繼續戰中不可或缺的汽油生產、更由炭礦本部實施精勵週間、年末增產獻身週間等、而行電擊的處理遊滯業務、以使勤務率之向上、會社上下之意思疏通爲目的等、蓋撫順炭礦在本年度向最後五分間的增產、而向增產街道一路邁進云、

低物價政策再檢討
確立槍後健全生活

使保持戰時國民生活之健全性、會樹立有低物價政策、在此政策會公布有七、二五停止令或價格等臨時措置法等、而使達成一應之目的、蓋因由於物價昂騰之抑制、由物價面之偏在、私價之橫行或品質低下等等、若有此等感的甚大、目下苦心的講求對策此、撫順市經濟科因鑑及時局而自覺反省、並使統制的運營當局、事業或者取締當局、對於實効上而不令其有濫作用、因而施行低物價政策之再行檢討、即以戰時經濟體制、即係物資中心經濟爲觀點、包括價格而不使其於意外、最小限度由於物資而保證生活此種根本方針而於來年度施行運營、爲實自由主義的思想一掃錢幣謂重點、與協和會密接的連繫之下、爲徹底國策協力思想之訓練、而於官民一体基於道義以期使需給之圓滑、更爲使業者良心的協力、而堅持原價計算新行價格與品質之取締、以防止利益追求者質的低下、而以此眞正的低物價政策以健全生活樹立策、一方由於經濟之强化徹底而以必要的結果、而使企業者漸次合同整理統合、統制對策亦可縮小伴隨此項種種施行、對轉向業者乃至整理業者之更生對策、依然有相當考慮研究之必要、因此故急事設置對策委員會云、

縣署嚴禁
鷄卵出境

撫順縣公署於八月對縣內蛋鷄業者、設立撫順養鷄組合、爲調査其同出貨數量、斡旋飼料與飼料購買等、以鑑於撫順市有感鷄卵不足、期使鷄卵出達之圓滑化、因特行禁向外縣運出、將此項縣內鷄卵全部供給於撫順市但由撫順縣供給之鷄卵全蓋有檢收印、蓋有此檢收印以免私行買賣、此項鷄卵在市內小賣價格白者一斤一圓八角五分、普通者一斤一圓八角云、

南滿冰上大會
出場選手決定

於廿九日卅日兩日在奉天開催之南滿地區第二部冰上練成大會、撫順出場代表選手氏名如左、

△男子有村忍、松井邦夫、坂本先生、平勉、山本七五夫、宮島實、長潤慶一、福原新一、中島貢(補缺)

△女子鶴卷京子、山口、三田尻裕子、瓦列奇堯伊茲托爾托、池田邦子(補缺)、

滑雪大會將開
炭都選手猛練

慶祝建國十周年之滑雪大會、定於來年二月廿二兩日在通化滑雪場擧行、撫順體育協會炭礦滑雪部、爲準備參加該大會、自三十日至一月三日在通化施行合宿訓練云、

在勞働介紹所內
設勞働者宿泊所

在撫順市爲對勞務體制之一助、唯因吸收浮遊勞働力並圖質的向上、市勞務科自來春着手市勞働市場之强化擴充而改善勞働介紹所、除從來者外再新增加二處、設置全市浮遊勞働者集合所四處、以期防止自由屬傭契約之萬全、蓋以此而圖勞働介紹所與勞務者生活之密接性、而以此爲目的完遂計在介紹所內設置簡易宿泊所、更對勞働者設置食堂之設備懸案大體已得成案、近由市務科全面的監督下、在大官屯介紹所內運營開設宿泊所並食堂、對該所之直接經營、由國際運輸勞務管理擔當者而擔當其經營方針、

一、除爲浮遊勞働者之放出本源地外、一面又爲徵發機關、

一、爲保持日聖宿泊者之生活、而誘導勞働力緊急應需之一體制、

一、對長期宿泊日聖勞働者、而使其身分轉換及素質向上與浮動性之抑制、俾令昂揚生產能力

以此等事實爲重點、由於職場或私生活而涵養愛勞的精神、一方爲順應介紹所勞働者之能力、而對其就勞適材適所而施行指導對策使向勞働國策邁發、此爲全滿初度試行者、對其運營如何甚爲令人期待云、

冬季祈願大會
炭礦定明年一月舉行

撫順炭礦增產戰士以必勝的體力、開催第二回米英擊滅冬季祈願大會、定來年一月十六日午前九時在市內健民館、盛大開催柔道、劍道、槍劍道、弓道、卓球、滑氷、氷球七種項目云

大官屯國民學校
擧行卒業式

撫順市公立大官屯國民學校、於本月二十三日、午前十時起、在該校教室、由撫順市長代表、山崎地政科長、教育關係者德久氏、卒業生父兄代表、該校何校長、及各位教師、與在校學生等之參加、而行盛大擧行卒業式、首行國民儀禮、後有何校長之訓話、市長之訓辭、在校生祝詞、卒業生答詞、同時、對卒業生授與證書、一行三十八名卒業生、於欣榮裡而閉式、茲將市長訓辭誌下、

本日爲諸君修業期滿、離校之日、本人得於此佳日、向諸君略述所懷、實爲愉快之至、

諸君須知本年爲建國十週年之年、而本月又爲大東亞戰爭一週年之佳月、諸君於此日卒業、其意義深矣、諸君回想、此數年間以師長之啓迪、父兄之勉勵、諸君之努力、博得此日國民學校、或國民優級學校卒業之光榮、實非易事、况當此風雲急緊、大東亞戰爭未已之日、諸君今後之努力與責任、實爲至重且大者也、諸君知之乎、今日之大東亞戰爭、乃吾等大東亞民族存亡之秋也、此一年間、由親邦大日本帝國、皇軍之奮戰、確已使數百年侵略東亞大惡極之英美、棄甲鼠逃、然戰爭尤未已也、爲吾滿洲帝國之國民者、尤須臥薪嘗膽、努力奉公、以期有助於大東亞戰爭焉、

幸望諸君、卒業以後昇學者、繼續造就高等國民智識、以期將來作一般國民之指導、就職者、亦各思其事、以盡槍後國民之責任、思想必合於建國精神、生活必適於時局國策、國民一心上下一致、以期早日完成大東亞之戰爭、實爲期待之至、

集結決意努力增產
市民披瀝報國眞誠

在此光輝續戰的大戰果、而於明朗康德九年之朝、於全世界黎明之鐘下而二十八萬撫順市民之心底、莫不嚴肅的增强「不敗之誓」以結集決意死守生產戰線、於此又增添有建國十周年並市制五周年之喜事、實爲印入大陸建設史上第一頁、追憶在撫順市於此佳辰、全市多彩之慶祝行事、六月有市民運動會、十月有市民武道大會、又於九月十五日在公會堂於此盛大擧行建國十周年並市制五周年紀念式典、更行着手建設孔子廟、美術展覽會、兒童作品展覽會等之多彩紀念行事、在此決意之下、而入於增產途上、而撫順炭礦、製油、製鐵全部門、以保全市民總意而結集、由大組織長立於陣頭而全社員之總意只結集增產一路

對此向社業翼賛邁進之社員會總合會、於今春第一回大會而又於十二月十四日擧行第二回、披瀝誠的增產推進、由此而發出力强的向全生產戰線前進命令、一方爲圖與全滿重工業界之社業翼賛運動休相連繫、於數次懇談會「滿業同社會」之名義下、在十一月初旬之社員會推進會合第一回主催、開催包括日系社員之重役團体滿鐵社員會、由於勞務對策上而使把握滿系勞働者、此爲今後之社員會擔員的使命、以使打破有歷史的社員會的本位之性格、而合各種民族社員在職場組織上立於重要團体再行發展、以上係按照在撫各種工業部門要員之勞務問題、係追市勞務科至對當面的重要問題、指導之下、指示全勞務管理之對策、而移行在過去使量的確保質的向上、即爲擴充勞働市場之機構、設置簡易宿泊所、結成把頭懇談會、更於十一月初旬表彰優秀勞働者千餘名等等、以使移動防止之萬全、並爲努力收容浮遊勞働者、而以謂國民性的慰安場以求福祉施設之完備、尤其講求積極的家族誘致對策、藉使涵養勞働者之安適性、一方經過把頭懇談會以圖由職場民意上達、上意之下達並以勞務興國運動、鼓吹國民意識而邁進愛勞精神、並約束使勞務對策完全勞働者的質的向上、以使工作向能率增進上邁進、一方由統制經濟而移行向決戰體制、而即應日滿之新經濟體制、由於商工公會爲中心、於七月初旬結成撫順市經濟報國會、同時由經濟保安科之提倡產生經濟警察協力會、以使即應自主的國策之聯、爲使該會之趣旨透徹於其下部機構、特有組織地域分會、而使發展強化的氣運、蓋以此使程度國家意識漸次結集方向、又爲使市民生活樹立健全態勢、而市經濟科於十月一日改正配給環、經濟給一個月、試行實施配給所登錄制、爲伴隨此已往多少的惡現象、而一應今後採用登錄制、或可得有確信之程度、而對配給機構亦或可除去心理的不安、由於配給實態之完全把握、對生必需計劃配給係爲低物價政策、此後對市民生活定可保持健全性、至對文化面、於十一月三十日由四十餘團文團體結成一體、結成撫順市藝文聯盟、爲使介紹在此以前的撫順文化、特行設放送協議會、由於積極的活動送中播所、最進在明春可設置無線電放送局、而要生產都市撫順市之一個年的足跡係爲經濟面、勞務對策、文化面由於市民走向自体的心構、在翹望第一春其契機已轉換到百八十度、在此決意之下對大戰果之把握獲得聖戰之勝利、以第二春先由二十八萬市民之心呈出槍後熱烈的赤誠、確可收世界的黎明宣言之日、

月份牌 康德十年度 新來到 大批發 速來 株式會社 長崎商店 雜貨部 電話(2) 4603 6533 7358

哲理應用 紅酸療法 漢譯函授(免費)
△紅酸療法日本全國開業公認之世界的新發見
△藥力無效諸種慢性難疾均能在短期間治癒
△中風喘息神經痛肺與性病禿頭疹者甚多
△一君教授書任何人實驗醫療入學者實證証明
特典 入學解剖圖療用器具紅療入學同時證呈 有利新職業 指導書免費
日本大分縣香香地町 公認 紅療哲學館

奉天 崇文學院募集新生
一、科別 商業一年生百名二年生廿五名簿記科五十名
一、資格 均限國民優級學校卒業或同等學力以上者
一、地址 奉天市瀋陽區大南街一段二六一號
函索簡章附郵票六分即寄電話(四)四三三八號

尋人 啓者敝人係魯省堂邑人十九號携妻薰榮姐十九歲藍衣纏足縫頭由家來奉在綏中縣停留時敝因事下車不料車竟開行拋妻在車不知在何處下車因初次出門不辨東西以致無蹤倘有見此女人下落望祈速通信或來電話示知敝人不勝感德以備車謝通信者金五十元送到敝處金壹百元 奉天市大和區千代田通り一四德合成陳文學 謹啓 電話三三、四二五二 二三九七

至急 緊要聲明 今有市房一處坐落在奉天市小東關大街路南東關區小東街二段一百二十五號此產原係三股公有如不經予兩股之許可不得私自買賣縣此已在官府聲請立案倘有私自買賣決不認可作爲無效恐買者不知底細特此登報聲明聲明人奉天市瀋陽區一心街二段四三號 馬吉圖 馬紹武 仝啓

聲明 支票遺失 敝號於九年十二月七日由新京四馬路益發銀行匯往奉天大西門裡該行照付第三四五八號支票國幣壹千圓不愼遺失除向該行掛失外並應登報聲明作廢 奉天市小西街一段二〇番 謙益合

聲明 劃清關係 敝人集資在奉天市敷島區協和街一段三號開設松竹梅菜館生意賠累已經眾股東情願將松竹梅舖墊貨物一切出兌於敝人另行招股經營但前松竹梅欠內欠外事務均歸敝人辦理與新舊股東無涉特此聲明 聲明人 扈建勳

廣告 一、標賣物件 撫順產第一段瓦房十間草房三間基地二四〇坪第二段瓦房十間草房四間基地三一〇坪 一、所在地 鳳城東大街 一、投標日時 康德十年一月七日上午十時 一、投標場所 鳳城公署教育科 康德九年十二月十五日 鳳城街七聖祠住持本潔

聲明 支票遺失 康德九年十二月十七日由哈濱道裡大成銀行匯往奉天大成銀行照付第一二四號支票國幣七千五百圓不愼遺失除向該行掛失外無論落於何人之手概作廢 匯款人 松本在書

啓事 敝人於康德三年十一月六日敝將于成然名下坐落大北關傳家花園胡同大北街三段一九五號新與紙壹張計房壹所三間押於奉天商工銀行寄存證號碼七六四號不愼丟失無論落於何人之手均作無效特此聲明 敝人 于際清 謹啓

失照聲明作廢 啓者敝人劉廣恩領名新土地執照一張坐落奉天西北瀋陽縣利國村第五區平羅堡村小台屯村東北蔵門牌卅九號地號第五百十九號地目旱田面積七二三〇方米六六級春字九八一七號又劉桂林領名一張新土地執照坐落仝上地號第五一八號地目旱田面積一八一五〇方米等級六六級春字九八二〇號共兩段無論落何人之手概作無效現請求官方補發該照特此聲明作廢 敝人 劉廣恩 劉桂林 仝啓

緊要啟事 敝人所經營奉天市一心街一段九〇號龍泉池塘並龍泉旅社於康德九年八月二十一日讓與袁卿名下另加明記繼續營業關於讓與後龍泉池及龍泉旅社所發生之一切糾葛事故等責任統由袁卿負担與敝人無涉特此聲明 孫蟾宗 啓

股東撤退聲明 今因家景不振無力進行茲將貳子張心廣股東計讓之下於本年十一月將股本及身份如數清出自此永久脫離股東及一切關係立有字據外特此登報聲明 東盛發五金行 奉天市小西區小西街二段一三七號 東盛發五金行謹啓

扈建勳啟事 茲於康德九年拾二月六日由松竹梅股東王聯義外七名將松竹梅所有舖墊貨物一切權利讓渡與扈建勳名下所有松竹梅欠內欠外及一切事務均由扈建勳負責清理與各股東無涉當時由司法代書陸世英同各股東双方立有讓渡退約契約及蓋章爲證特此啓事

接兌聲明 茲於康德九年十二月十八日由敝人趙景學外六名等接兌奉天市敷島區松竹梅所有舖墊貨物許可及一切配給權利悉歸接兌人所有對於松竹梅及扈建勳欠內欠外及一切任何糾葛均由扈建勳負責清理償還與接兌人無涉當接兌時由司法代書陸世英立有接兌書類爲證特此聲明 出兌人 扈建勳 接兌人 趙景學等

木節粘土 生氣岑 蠟石 密陽 朝鮮カオリン(磁土) 滿洲總代理店 滿鮮商事株式會社 奉天濱町二 電話(三)五八〇一

各科診療 天興福醫院 院址 大連市西崗街一〇八 電話(三)二五二五番 院長 邵先煒 (病室完備·入院隨意)

東洋新品鍋爐 ボイラー

茲際大東亞聖戰下我滿洲建國十周年之佳辰爲伴隨工業勃發國民勞動之完遂敝社不遺餘力特備東洋各種機械附屬品等乃於最近運到新品鍋爐數基特別廉價以廣招徠如蒙賜顧不勝歡迎之至
營業科目 紡績製棉紡織 布染色乾燥燃絲 脫水煉炭拉寬平光 新古鍋爐等各種機械買賣
滿洲纖維工業機械用品製造販賣 合資會社 興滿洋行 營業部電話(二)五三六七番

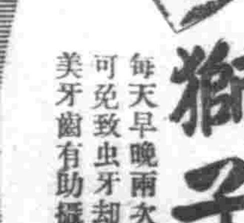
獅子牙粉
本品殺菌力强大祛垢力迅速更能防止口臭卻覺爽快神氣只用他品之半量其効卻巨也
每天早晚兩次用本品刷牙齒可免致虫牙卻得健全而且白美牙齒有助攝取榮養之効

滿洲國政府推薦 國民訓解義 日滿兩文併載
總務廳弘報處·解說 滿洲國通信社編輯局長 天野良和 編纂
定價每部一角五分 A列七判(ポケット型)、三二頁
『國民』訓是當我國建國十周年所製定之全國國民、必備必携、勤讀謹遵的一大良箴、欲圖國民道德之作興、以資大東亞戰爭之必勝完遂、是必求是書急速普及徹底、而實踐於國民之日常生活的、本社切望全國民均備是書於座右
發行所 新京中央通四三 滿洲國通信社
配給元 新京五馬路一〇七 滿洲書籍配給株式會社
滿洲總批發處 奉天天德信及各支店

若素教育掛圖
美麗而又實用的掛圖，爰爲學校而寄贈，然掛圖的兌換券，均落於服用若素諸君手裡，請諸君本愛教育之誠，請將兌換券送給諸君所愛惜的學校，學校就能多多的收集兌換券，也就能多多的兌換掛圖了
寄贈法
一、若素包裝盒內，三百錠者一張，一千錠者三張
一、將兌換券寄至敝社，即奉上教育掛圖，郵費歸兌換者負擔，以郵票代用
一、來信須註明，學校名冊及通信地址
奉天市信濃町十七號 若素製藥株式會社

紀念攻略戰一週年 香港展開慶祝行事

【香港】由於御稜威下之皇軍將兵奮勇戰、擊滅英國百年之牙城香港以來、明廿五日正屆其一周年、迎此紀念日之香港、於百萬之市民歡喜聲中、廿四日開始展開慶祝行事、但見街上有花電車與管樂行車等、對東亞之黎明、表示慶祝、更奏活潑之軍樂、介紹日本及南方地域之寫真展、早已引起華人第三國人注意、又二十五日之紀念日當日、舉行香港攻略一周年記念式、祝賀會及慰靈祭、二十六日爲慶祝花火會、演奏會、中國青年日語辯論大會、華人民衆講演大會等等云、

冒死進擊佔領香港 狡英勢力一掃無餘

岩佐少尉手記詳載當時戰況

【香港電】英之東亞最大據點香港攻略成功以來、今已一年、廿五日、即陷落紀念日也、曾於此鋼鐵島奮戰之〇〇部隊關口陸軍少尉岩佐氏、有「香港攻略戰速記」爲其之手記、足資回想當時之激戰、

△岩佐少尉手記 十二月十二日入九龍、至十八日夜敵前上陸之六日間、我等始終曝於香港島打出之砲彈下、其大二十糎、側翼加農砲、浸偵察敵地、曾一度至海岸、狙擊敵砲兵數次、中砂石破片之大島隊西村上等兵、於此戰死、爲我部隊最初之犧牲者、十八日夜、敵前上陸、敵巨全海岸戒備、遙見自昨日燃燒之太古油庫、照海透明、香港市街已暗暗覆、狀極悽慘、皆曰『此英國之最後矣、大英帝國之劫火也』余遂遂上陸之不易、十八時三十分、仲西隊率澤隊與步兵首次上陸、攜巨岩佐（原）隊系由隊主力與步兵、三次爲部隊長及余等、聞第一次上陸成功之報、余精神一振、但轉想第一次隱密中以少數之損害成功矣、而敵既有備、第二次必遭猛擊、又共次待義船之我等、廿千米之海上、敵機鎗砲……

照片爲香港登陸第一報、在煙幕下日軍由香港對岸果敢作敵前登陸、

……一觸目、即已淚如雨下矣、得與第一線取連絡、由山道急進、甫進北側之市街、則由兩旁射來、第一線在最前……由山上受有猛射、目擊有十二名之損害、時咬牙切齒、稱「有多數之死傷者發生」、如此向部隊長報告之大島隊長其面色令人偶……

擊必猛如風雨、水際彈門必相當困難也、而實際與〇〇部隊前線一同上陸之岩佐（原）隊主力、於暗夜中、直向堡壘正面上陸、敵無從措手、乃投手榴彈作血兵戰、新名曹長投手榴彈、單身闖入敵軍、高田少尉兩腕負貫通創傷、而猶右手拔刀、砍印度兵、不僅岩佐隊、〇〇部隊亦作血兵戰、我部隊仲西隊、亦上陸、確保應得之道路、遭戰車襲擊、亦以手榴彈應戰、並對戰車射擊、入輛毀壞、仲西少尉於此戰手部負傷、王村上等兵戰死、我等亦上陸、冒手榴彈及機槍、於夜中、至貯水地東側高地、

天色已亮、未與第一線取連絡、余再三焦燥、然無何辦法、將逃亡前來之印度兵五六名、一擊血祭、由山中前進、恰巧與大島隊相遇、然吃驚者、乃將砲分解搬送中……

日軍陸戰隊勇士、儼然警備香港島（海軍省檢閱許第五七一號）

面、是以在第一線與我等之間、已有敵人進入、二十日未尾時與若松部隊之一部、共同一面應戰由左右射來之敵、一面繼續前進、向左迂轉、將近天亮、來至甲洪奈斯看觀山、二十一日在甲洪奈斯看觀山之南側山上、遇〇〇部隊至此明瞭戰線情形、至傍晚得有降大雨、並野口部隊者松部隊、正激戰中之報告、砲彈始終不衰、向〇〇部隊出動之我部隊傳令者、井上一等兵戰死、今橋一等兵負傷、余對此兩名優秀兵之面容、不時懷想、雨點降下如砂、一夜不得入睡、二十二日余等在山腹擱穫、與〇〇部隊本部、共同看守、攻擊急峻之尼克覇邏山、曾數度受砲彈之砂……

將全島作爲要塞化之敵陣地、並非易於奪取者、由於工兵之優越爆破、少數步兵之肉彈、向高山陣地勇猛闖入、敵之遺棄死體、多爲加拿大兵、或印度兵、然直正英國兵則極稀少、余等由於此等之屍體中、對英國之卑劣戰法、所謂偏以殖民地兵作犧牲之驅殺方法、頗爲憤慨、

是日余等前進約千米、對敵之堡壘之壯觀、吃驚不小、備易以日本兵把守即永遠不能陷落、抵此於此壯觀之堡壘、余等一飽敵之奢侈食用品、越過山道追及之後方部隊、雖不能攜來食糧、然無我等不懼寒冷、心之必要矣、我等飽餐罐頭、火腿、洋糖、魚肉罐頭、在山腹之壕中大吃……

……以當豪華、雖有英國之優秀洋食、還是打敗仗、吃虧這麼樣、好的洋食、還是打敗仗、豈來英國人、……兵隊紛言、六尺有餘之紅毛人補虜、在比較僅有一尺之日本兵之前、合掌求救、其狀至爲可哀、亦復滑稽、『說甚麼……不明白英國話、快快的走開』面爲愉快無逢一座堡壘陷落、即負傷若干之兵士、而由我等之周圍減少、壞中……

翌二十五日在準備攻擊前進之中、傳有敵揚白旗之說、雖聞蕭條、又聞原來之寂靜、我等初倘其不信之神情、未幾已至黃昏、乃知確係事實、翌廿六日、天氣晴朗、然有小春日和光景、忽聞由遠處傳來之愛國行進曲、像是附有擴音器的自動車前進、我……

等已有一月未曾洗澡或理髮、而在此時倒不禁滿快起來……

語學檢定試驗 應試者多合格者少

民生部施行之第七次語學檢定試驗、近已告終、決定日滿蒙俄各語合格者、而發表矣、本年度考試者、日語三六、〇九八名、滿語九、四〇五名、蒙語六二名、俄語六四九名、總計四六、二一四名、較上年之三九、八一二名、增加六、四〇二名、足見以語學連結之民族協和精神、日益昂揚也、關於本年度語學檢定試驗、語學檢定委員長、吉良民生部教育司長、談如次、觀本年度之試驗成績、滿語之特等及一等暨的方面低下此種傾向、在二三等亦然、雖考試者增加而合格者數反減少也、於此可見、日系對滿語之研究、未能充分、望日系奮起、合格率之低下、在日語方面亦然更並非考試程度提高、想合格者數之所以少、或因學習上有缺欠也、於此次考試、最應注目者、爲日滿語、皆多用品格不佳之言辭、於語學考試之際、尚用卑俗、浮淺言辭、足證平素學習研究之不徹底、此點、須大作反省、望於日語特等一等考試者、爲學日語非僅語學、須提高自己教養、以此目的學習、須知學日語、乃習得知識、鍛鍊精神、蓋讀見也、能如此、自然能讀良書、對積極的研究能有寄與也、一般學習遲緩者、蓋因無基礎也、此點、國民學校、優級學校教師應充分注意、基礎指導不完全者、常多知單語、而發音語法時錯誤、特等一等之考試者、其出身學校始如限於二、三學校者、基礎指導之適當與否、足左右其人之前途、本年度堪注目之另一點、爲女子考試者之減少、或因有考試資格者少、望來年度努力、

日機猛炸加爾哥答 市民紛紛開始避難

【伊斯坦堡電】由於日軍航空部隊對加爾哥答英軍事設施之猛炸、及對印度民衆之避難勸告、加爾哥答之一般印度市民、已陸續開始向市外避難、據新德里來電、孟加拉州防空委員巴斯、於二十二日、對加爾哥答市民警告曰、日軍空襲之際、須以勇氣與堅固之態度對處之、新地港之民衆、即一心各安生業、於今、望加爾哥答市民亦如此、又新德里放送防止市民輕敵、……加爾哥答市民之一部避難、乃當然者、無用者、宜赴市外避難、……日軍爆擊下英國之狼狽……加爾哥答爲中心之孟加拉地方、已反映其內部門爭之激烈、該地方之情勢、有益加緊迫之模樣、

土耳其大地震

【伊斯坦堡電】土耳其政府、於二十三日、本於由現地傳至之報告、發表由於北部阿那特里地方之強烈地震、被害甚大、計死者千名、負傷三千名之譜、據此發表、則雲爾塞村幾告全滅、以煙草產地聞名之阿格克、亦爲地震之後發生大火災、全市化爲灰燼、閣當局已派軍隊前往實行救濟作業、努力災民之救出云、

日本橡皮研究 所舉行成立式

【東京】自南方共榮圈復歸我東亞之後、關於豐富之橡皮資源活用問題、向甚爲各界所關心、日商工省及技術院、爲進行此項之研究、乃決定由兩者共管下、設立日本橡皮研究所、於廿三日午後一時半、在東京日本橋區木石町東洋經濟新報社樓上經濟俱樂部、由官民約百廿名出席、舉行創立準備會及成立式、該所資金爲壹千萬圓、最近擬於東京府內、買收地基五萬坪、從事動工、其事業係生橡皮製法之研究、塗料、纖維原料、金屬代用品、建築材、土木材料及其他家具日用品等使用橡皮之研究等、其範圍至爲廣汎云、

當大東亞戰爭一週年、緬甸方面亦舉其全土、而行盛大紀念行事、此間以仰光爲始於緬甸主要都市、演說、歌謠、新時代之緬甸防衛軍新募兵公告出現街頭、頗惹人注目（圖爲募兵公告）意爲參加緬甸防衛軍吧、

慶祝聖戰下的新年 拜賀式卅一均已擬定

大東亞戰爭下、國民愈益一致團結、完遂聖戰必勝之第二年新春、已迫在眉睫、故際此決戰體制下、關於將臨之新年拜賀式、官民須恪遵擧行外、更將勵行參拜神社、忠靈廟、忠靈塔等、對聖戰必勝慶誠祈禱、而對一切虛禮絕對廢止、對此已由協和會首都本部日前向鄰組分會發出通知、茲關於一月元旦一般拜賀式順序、已行擬定、誌之如左、

△拜賀式順序

一、開會之辭

二、遙拜（建國神廟、宮城、帝宮）

三、齊唱日滿國歌

四、詔書捧讀（國本奠定詔書、時局詔書）

五、朗讀合唱國民訓

六、講話（迎大東亞聖戰完遂第三年喚起國民覺悟之講話）

七、三呼日滿兩帝國萬歲

八、閉會之辭

建國功勞者子弟福音 普仁資金育英規程已決定

康德十年一月一日建國帝宣下賜、於三月一日建國佳節、設立之恩賜財團普仁資金、以貸給育英資金及助成社會事業爲財團之主要事業、而於編制兩規程、近擬成案、廿四日提出於新京紀念公會堂舉開之第三回理事會、審議結果、依原案可決、決定實施、值此時期、廣及英才、對希望入學而苦無學費之建國功勞者子弟及於社會大有貢獻之社會事業團體、實一極大福音也、

管英資金貸與規程、係對建國功勞者子弟以一般貸與者子弟而苦無學費者給與成育英資金、係被祭祀於建國忠靈廟或因公務傷病死亡、或致殘廢以及身體發生障礙而退職之官公吏及準此者、他事國家或公共團體或軍需產業及其他重要產業業務而因直接業務傷病或死亡或殘廢致身體發生障礙或在其他財團爲國家或爲公共團體而有特別功勞者等一切適合此則之子女（包括受直接扶養之孫輩）或係其弟妹而受給貸修學費者對入中等學校或入高等專門學校及同等以上之專校者對入中等學校者給與學費、授業費及類此之諸費、教科書費、學用品費、制服制帽製作費、對高等專門學校入學者、貸與學費、授業費及類此之諸費、教科書費、學用品費、制服制帽製作費、參考書購買費、通學所需之交通費及寄宿費或貸宿費、年額給與二百四十元以內、高等專上入學者、年額貸與三百六十元以上、但需寄宿費或貸宿費者、年額增至四百元以內、

再入高專而受貸與者、其修學費三分之一、須自卒業翌年之當月起、原則於五年以內月賦償還、受給貸修學費者、須有保證人連署、經管轄本人居住地之行政官署向財團申請、財團則以審查委員會審查、

此外社會事業助成規程、對於公共團體及其他法人、團體或個人經營救護事業、兒童及母性保護事業、醫療及助產保護事業、經濟保護事業、釋放者保護事業、教化事業職保事業及其他一般厚生事業社會事業並一般厚生事業之指導連絡或助成而有助長必要者、則給予獎勵金或補助金、獎勵金保對成績優良尤有獎勵必要者或除有特別原由外而自事業開始後經過三年以上者支付、補助金則對經營事業所需費用」給其四分之一以內、對施設所需創設費、改良費、擴充費及相關之初次調辦費、支付其二分之一以內、對各種社會事業與常不振之地方爲振興而特別給予補助金云、

弔祭宮崎氏未亡人 汪主席篤念師恩贈呈香奠

【東京】來訪之國民政府行政院長汪精衛氏、昔日曾爲青年革命家、亡命於我國、對其如父兄之恩遇汪氏之亡故恩師、始終未稍忘懷、當此次來訪、特親自訪問恩師之未亡人、致謝昔日之恩情、然突如聞悉先生之未亡人作古、不禁興悲、乃贈以多數之香奠、以弔祭其魂靈、此乃汪氏之報恩佳話、緣日俄戰爭之前、當時在東京小川町、結成有以孫文、黃興爲中心之中國革命同盟會本部、汪氏當時爲青年革命家亡命在此亡命、默然耐、中華民國之誕生、過其生活、當時此青年革命家之師、直如父母之相親相近、對汪氏熏陶、並服膺其身、遂一切、此乃革命同盟會之日本側委員宮崎滔天氏、宮崎氏與汪氏、有深甚之恩義以後震災前、至宮崎氏故去、直約二年間、相偎依存、今日來訪汪氏對昔日之恩義毫未健忘、雖於多忙中、倘能撥冗、一訪宮崎氏之未亡人槌子夫人、欲報昔日之恩情於二十三日夜間、槌子未亡人因病臥、自念倘能病癒、則願一會汪院長、不料以七十二歲之高壽、而竟辭世、擬此躁耗之汪氏、當於二十四日、因目睹未亡人靈前、乃屬不可能、不得已、以褚民誼代理、當日正午、訪問豐島區目白町三號之宮崎公館、贈呈以多數之香奠、以弔未亡人之靈云、

鼓舞國民認淸時勢 通化支社募集舊年春聯

協和會通化市本部、鑑於舊年臨邇、祇待更新之際、爲喚醒滿系市民欣迎舊歲之熱意、與力謀市民再深一層認淸現勢之時局計、援於康德新聞社通化支社之後援下、廣向國內碩人儒士、懸賞募集舊年春聯、俾國人欣迎舊歲、兼理解我新國家之國體與時下之大局也、茲特誌募集實施之細則如下

一、內容須表明時局之重要性、及含有新穀新年之意義、

二、種類＝大門、房門兩種

三、字數＝大門聯限九字以上、十五字以內、房門聯限七字以上、十一字以內、

四、賞金大門（橫額在內）一等一點廿元、二等十元、三等五元、房門（橫額在內）一等十五元、二等八元、三等五元、選外佳作、酌予薄酬、

五、截止日期＝十二月末止

六、應募用紙＝用官製明信片、並須書明姓名住所、

七、審查＝由組成之審查委員會担當之、

八、投遞場所＝協和會通化市本部

九、發表＝康德十年一月四日之通化新報、

由於縣民熱烈協力 九台分監堂堂落成

四人等所住監獄中、本監及主要分監、與陰慘的軍閥時代之監獄比、顯然改善、建國以來、僅十年、內容外觀、已達於完善之域、四人等、無不自由而享受蒸光、急急適向更生之路、分監及事情、未能充分的整備、當局對於此改築及其他、非常的關心、新京監獄九台分監、亦爲其中之一、改造補人家屋、不備之點很多、當局亦有此改築長年之願望、地主九台縣民等、不用當局費用、相當手續、地主之秉封家董子新氏、爲九台分監建築委員長、絫集兩縣民寄附金由縣內籌集、集籌十萬元巨額之寄附金、以此爲基……

大阪商船開始 安南聯絡運輸

【大阪】大阪商船爲謀日安南兩國便利、開始安南鐵道海防、河內、西貢間之旅客連絡運輸、擴充同社南方航路計、特與安南鐵道側進行協議檢討、且契約已於近日簽定完畢、並於二十二日實施云、

美國食糧不足 愈呈深刻

【不宜諾斯愛利斯電】美國之食糧不足、愈呈深刻、據華盛頓來電稱、農務省、於二十三日、對於明年極早之市場拉德施特之三種、實施分配之旨、分配制、現在之消費額暫減至一成五分左右云、

顯示戰時下議會決意 各議員爭先報到空氣緊張

【東京】二十四日第八十一回議會之召集、貴族院午前九時起、衆議院同十時二十分、議員一個於報到之機構中、參與前議院、該院于報到完了後、舉行議員之敍立……式、在建議立有若干之遵守、約有百名、與上次之八十回議會相比較、殆爲同樣之踴躍、此中缺席者、當然爲皇族以下、現役軍人、宮內官占大部分、無一人因病或有事故而不能出席者貴族院之警務課長、報於右項談話如次、……知議會召集頗近、預先將事程盡速辦完、免致議會臨迫……今朝登院時、先後陸續、均依次到院者、是以事前與市當局交涉、特運行專用大汽車、由八時半起、至九時止全部到院、……議員席次之人數、漸次增多、此等議員中、皆爲民映時局之國民代表、……

風箭

一、全會一度休止之分會費、又於廿四日之預算委員會、決定徵收、在市民捐之餘、當局對於……

△大東亞戰爭、勃發、時代一變、我等脫去舊時代之衣服、而另換新生、分會費……

△當局由於此次之分會費之徵收、……

化痔土龍散

△主治 痔瘡。痔漏。便血。脫肛。結瘤。生管。肛門破裂。濃血常流。奇痛奇癢。便秘。肛門諸疾患

函索痔圖說明付郵票六分即寄 奉天大西街三段八入號 發賣本舖 張三多堂 招募各省市代理店 現有代理店

新京義和祥、義和大藥房、泰和大藥房、中央大藥房、……吉林民生大藥房、……

海產物罐詰佃煮淸物銘茶 富豐庫在 陸軍御用達 富山洋行 大連市寶町九九番地 電話②2854番 ②2767番

切手遺失聲明 康德九年十二月二十二日由奉天興業銀行大東區出張所切手一紙、類國幣一千貳百五十八元九角、因不慎遺失、除向該行掛失外、無論落於何人之手、概作無效 遺失人米山惠吉啓

家鷄必讀 養鷄實踐學 著者呂健生 定價 大連市九一日街……

胃素

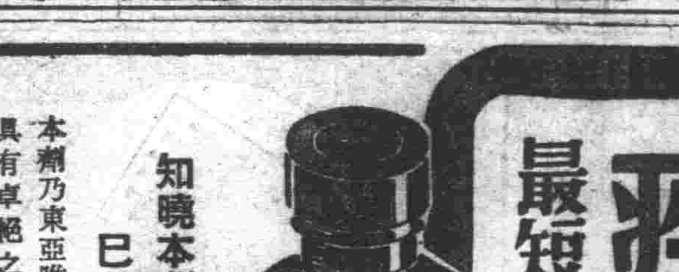

主治效能 此藥專治肺虛胃腸消化不良、停食積氣、吐酸、腸脹、膨脹飽悶、多食油膩生冷、宿食不化、肚腹脹痛、汗胃氣痛、胃火、寒反胃、嘔食、凡屬腸胃各病、服之特效

製造發賣元 奉天小南門裡 蔭華大藥房 電話四一二〇九三

治療 羊癇瘋癲狂病

賽湧泉下奶藥

總發行所 奉天 欣榮堂厚記

萬人油

世界的大發見 淋病 梅毒 邪伊色爾

痰喘咳嗽一服除根

本藥治無論如何難症之痰喘咳嗽、亦必使其除根、誠名藥也、原料係以高貴藥材所配製、基於學理、以東西兩洋醫術之最高技術、而精製綜合之藥也、故不特苦於長年慢性痰喘咳嗽等病者、服之自奏神效、即急性之目下患病中者、祈購買服用一服立刻便可除根、使咽喉轉佳、其藥陶陶、而本藥治療時、決無變成肺炎、肋膜炎、肺結核等惡症之虞、是以博得佳譽、

患左列病狀者、即祈服用之

龍角散 商標登錄

龍角散適應病症

總舖 東京市神田區 藤井得三郎商店

全國藥房皆有出售

化膿性疾患最短期治療劑

知曉本劑之名者 已爲征服淋病者也

本劑乃東亞唯一之「AZO」色素劑、具有卓絕之殺菌力、更加以有消炎鎮痛之二大作用、竟獲得完璧治淋劑之定評、一次二片之簡單內服、確實能治癒及豫防各種淋病及化膿性疾患

【包裝】三〇片 一〇〇片 三〇〇片

製造 塩野義商店 大阪市東區道修町三丁目

塩野義製藥株式會社 奉天市……

塩野牌 脫爾淫淋片

ST-Y8

於聖戰下第二年新春 徹底滿系指導

日滿一體實踐奉公事項

【大連】奉公鄉盟大連支部廿四日午後三時、招開役員常會於市役所會議室、關於聖戰第二年度、七十五萬市民、在新春一月度之奉公實踐事項、基於本部指示有所協議、結果支部提出事項、務須促進實踐云

一、俾達市長、所發表之年頭語言、

二、關於滿人之指導、務使滿系市民、昂揚時局認識、努力滲透大東亞戰爭之大體、衆一部滿系、令其勿被動謠所搖動、堅持大戰完遂之信精神、基於日滿人一體、指其邁進共甘同苦之方向

三、關於國債之購保消化、關於公債之消化、已由滿保消化制、收得良好成績、今後更進一層、按戶別割之三成極力消化、使滿系愛買、

已經動員分別督促出貨工作、但對於一般農民之思想改善、精神之振興、時局之認滿等徹底問題、有賴於社會者事業團體之協力極感重大、實際也是非常時局下、社會事業團體所應負之使命、今次民生部派遣赴各地指導、宣傳教化之各出貨工作班歸來、對現地社會事業團體之努力國民教化、事業、十分贊揚、唯對於各團體之組織方面、除宇會及基督教兩團體外、尚多未臻完善、尤以各地方道德會分會之幹部、素質比較低下、尚有改善之必要、深望各地社會事業團體、（含宗教團體）當局都更進一步的覺悟、所負使命重大、昂揚滅私奉公的精神、向興亞聖業之途邁進爲要、

錦省糧穀出貨旺盛 將能達成預定數量

【錦州】省下農產物由於官民一致努力之下農產物出荷之狀況、收效極佳、於此非常時局下、農民之對於愛國熱及對國家認識、根據可知、當局言現在之結果、糧穀已收得百分之七十以上、大豆百分之四十以上、其他均收得百分八十以上之良好成績、雖年暮在即、至所餘缺之數量雖本年內不能達成、但來年一月十日預使其完整云、民一致奮起努力實踐國策勤勞增產、始克達成所期之目的、現在當前之急務爲農產物之增產、政府及地方關係當局

市局爲民食需蔬菜 明春於棒棰島栽芋

【大連】市殖產課、以確保七十五萬大連市民戰後食糧爲目標、並備決戰生活計、於明年度更加一層強化、目下研究對策、在市內石河屯栽培人參、約三十町步、已有十餘年之歷史、將以此而行增產之實績、勿庸掛念、以使芋、牛蒡、以栽培、多季貯藏、無處於不便、而圖供給市民食糧、紅蘿蔔等、因於來春及早在老虎灘棒棰島屯、設置芋栽培試驗田、使各方面行試驗的栽培、確保恒久之食糧云、

昂揚當仁不讓精神 泰發合等數家向社協献金

【新京】率先躬行實踐道義經濟公益優先、和努力於國民儲蓄報國運動之本市泰發和、振興和及益發合、功成三銀行、對於慈善事業之義舉、更不落人之後、於昨二十三日午後三時兩百貨店及三銀行特新京社會事業協會寄附鉅額歲末同情金、充分昂揚了當仁不讓的精神、同時各經理人更特別私寄附、茲記各寄附者芳名及金額如左、

益發銀行六百元 同經理常性存一百元

功成銀行六百元 同經理梁大彬一百元

泰發合五百元 同經理史享五一百元

益通銀行六百元 同經理劉名遠一百元

振興合六百元

改善農民思想、

值今大東亞聖戰邁進完遂行之途時、和親邦日本同德同心之我國、所負興亞之使命極感重大、必須全國各界官

保護資源 即是報國

徹底州民防火思想 官廳一齊指導檢點

【大連】目下州內各地、爲護決戰下槍後之火災、咸行展開防火報國運動中、然州民尚未徹底防火思想、因與現狀反映、查該運動開始以來、竟發生火事十餘起、五十餘萬金、悉化灰燼、州廳警防課、期使運動徹底、以管內各警察、消防署、警防團等總動員、於本月二十一、二兩日間、凡州內各戶無一遺漏、對於防火施設、實施其他並檢點指導之徹底化云、

體量終年辛苦農民 愛惜血汗換來米穀

農民慰勞班代表野本氏談

【齊齊哈爾】中央方面、爲期於糧穀出荷之農民得以相當之慰勞、特令向全國各地、分別派遣慰問班、北滿班業於本月之十六日、由新京出發、首赴肇東、安達、及我龍江省管下龍江縣、林甸池哈、曾於日昨一行抵齊、內有前本省公署弘報股長野本氏（現總務廳弘報處）乃於省公署弘報股對記者有如左之談話、中央方面、此次向各地交易場所派遣之慰勞班、一爲慰勞本年辛苦勤勞之農民、並藉以觀察各地出荷時況、前已於肇東、安達、土爾池哈、詳細觀察得出荷活動之狀況、預定廿一日、一行擬赴訥河交易場、同時此次被派遣之慰問擔當者、均理解國策、對於各種慰問演藝節目極爲豪華、而一般出荷之農民、從早晨約六時許即全集結於交易場、同時交易場內各係員、亦能不辭辛苦於寒冷之早晨即從自宅向交易場出動、辦理交易手續、並且日滿系職員對於出荷之農民、均極爲和氣、所以在敝人經過各交易場之出荷狀況、均收到預想以上之成績、對此、敝人想今後各交易場、更能對一般出荷之農民、應以親切之態度、指導出荷之農民、絕對皆破除已往惡劣氣魄、我等體量一般辛苦一年間以血汗結晶換來穀之農民、能夠使其得到相當之代價、所以在交易場員務之各員、必須各方面加以注意、雖然在忙迫之中、亦不希發生錯誤、絕對本於自己的良心、今敝人想於歸任之際、必將現地出荷情形、詳細對上司加以說明、更對弘報宣傳上、敝人亦竭力發揮自己責任、以上諸語、作爲此次來齊中、對各關係方面致詞、茲因時間關係、不能赴各關係方面拜訪、

配給商大暴利 粮米舖三家犯案

【新京】爲求非常時下國民之生活安定、政府始有糧穀之統制、爲謀求配給之圓滑、當局曾費盡苦心之籌劃與考慮、至去歲、更爲適正糧穀配給之萬全、排除不正商人之不正行爲、又結成主要米穀配給商購保組織、使該等業者以相互協力、相互監視、以期配給工作萬無遺憾、該制度自實施以來、一時曾收有相當之好成績、市民亦蒙受甚大利益與便利、不意所謂之奸商利徒終難常守其規律本分、以利研究競又見利忘義、經時不久竟漸復故轍、暗以高價暴賣而獲得不當利益、此種行爲在增進出貨、擾亂暗交易之現在、實使人切齒憤恨、所幸該等發財迷夢未成即被長春警察署經濟保安系劉鴻福警尉補偵知、而連續檢舉不正之主要米穀配給商三家、茲將事實經過誌左、

一、永長路一五〇號一六番、永盛通號記經理史魁五（四五）同經理郭子森（二八）店員牛玉森（二九）彼等於經營米穀配給以來、雖然很大、但是利益太少、難以發財、乃聯絡將配給市民之主要糧穀剋扣、而於本年五月一日起至本年十一月十四日止、暗向東三馬路一六三號三番、李家粥舖、李寶林（五七）及東三馬路一五三號五番、陳家粥舖陳高增（六七）秫米等一萬六千二百九十六公斤、獲得不當利益二千一百卅二元五角、

二、東三馬路六〇七號源聚東主要米穀配給所經理高仁濟（三三）自本年五月一日起、至本年十一月四日止、爲求不當之利益、暗將配給米穀賣與粟麥和粥舖榮蓮（四〇）及双發園粥舖執事張華亭（六一）秫米等一千百公斤、因之獲得不當利益金二百五十九元二角八分、

三、西三道街一一五號一番福春長經理徐毓榛（四一）者臨不當獲利暗賣給新市場四四號四番三義園粥舖呂國濟（三〇）包米秫米等四百六十八公斤、獲不當利益六十元一角七分、又東四馬路四七號一番、永源配給所經理郭萬春（五一）亦有相同之不法行爲、當被長春警察署經濟保安系逮捕究訊結果均已全部承認、而依法送往檢察廳訊辦矣、以懲得之罪、

歲暮救濟資金收齊 將分與各慈善機關

【大連】大連市役所民生課、因救濟傷病軍人、應召家族、其他一般市民中要扶助者、自大東亞戰爭勃發紀念日、展開庶民生活強化運動週間、此程已由各區報告部收有四萬五千元、甚於二十日衣各方面常務委員之協議、二十三日聚集市內七十六名委員、開始交出救濟金、但比較例年、可近十萬元金額、日內可以醵成、以此項捐款、分別充醫療保護、勞動保護、救護等各施設、青兒院、養老院及去濟善堂、避寒所、施粥場等之滿系救護施設之設備云、

強化女性國民組織 長春區分會聯合結成

【新京】國防婦人會首都本部爲昂揚滿系婦女之槍後精神、強化女性國民之組織、及生活合理之活動、對首都市內地域別國婦分會之結成、早已努力促進、至本月廿三日長春區內之十一個分會業已準備妥善、於廿四日午後一時、在協會館內舉行盛大之聯合結成式典、在今後國防婦人會滿系會員必將激增、今次結成之十一個分會、將來即有二千餘名之新會員、來年春更將在大同區同樣結成許多分會、將來國防婦人會之活動力愈將充實強化、實堪期待、茲記今次結成之長春區各國婦分會名及內定分會長名如左、東天分會長宋李碧霞、桃源分會長鄭雷鳴、春東大橋分會長宮劉桂雲、東來分會長宋陳清敏、東安分會長張李廉字、新民分會長張桂蘭、新立林國珍、光遲分會長韓楊秀英、永長分會長張劉瑞梅、長通分會長溫陳淑華、新春分會長馮張慧賢、

明年卒業初等生 昇學者多就職少

施以配置計畫指導就職

【大連】州廳民生課以爲人的資源計畫的配置、爲大東亞戰下、最重要者、因而內地方面、已由職業指導所、對於初等學校新規卒業生、施以就職的斡旋、以資勞務需給調整、關東州側、亦與此相應、設立職業指導所、積極的指導就職、即明年度、新規卒業之初等學校生、依當局計畫、其希望就職者、施以配分計畫、對此明年度、國民學校、卒業生數、男子二千百七十二名、就中希望昇學者、千九百三十一名、就職希望者、僅百十一名、一方女子卒業數一千八百五十九名、昇學希望者、約居九成、即千七百四十九名、其餘之百一名、皆欲就職云、至於公學堂、明年度卒業之男子、四千三百七十一名、昇學希望者、估六成、即二千四百二十一名、就職希望者一千五百九十三名、女子卒業者、一千二百四十四名、昇學希望者五百八十三名、就職希望者百四十五名云、男子一千八百五十名、女子二百四十七名、計二千五十二名、仍然昇學者居多數云、

組長殴傷住民 被判徒刑六月

【新京】家住本市鐵嶺屯七十號身任組長之段太斷（段連泉）於本年十月十六日午後一時頃、因又撒麥民張裕某打個氣總、昏暈不省人事約歷數小時、後經送醫急救乃漸蘇醒、段某行兇後不但不以絲毫悛悔之心更行有三、張民不服致惹組長之怒、因之乃攜其父段鳳翔等各持木棒等起毆打、致將該

無電放送普及局 新設嶺前分局

【大連】大連無電放送普及局、以爲年來、無電放送聽取者激增、之方受信機故障、亦時有發生、爲相應其修理、並各種相談、前者在連港對岸甘井子市、開設分局、以圖兩方面聽取者便利、今更於二十一日、於市內嶺明召七十二番地、開設同局嶺前分局、其執務時間、決定午前九時至午後五時止、但星期日、及祭日停止執務云、

當決戰体制下 對新年虛禮絕廢止

市民應節約報國以盡赤誠

【通化】日月不居、時光易逝、轉眼新年已迫目前、通化市內各大街小巷、商工業部都呈繁盛狀況、然在戰時下男女老少、都繁忙不休、積極準備新年食品、服裝、家具等、此種舉動實在與會已極、但市民亦應想非常時局、節約報國際中、是否應該考慮、況當大東亞戰爭進展、建設東亞新秩序之期內、在前線之將兵、披星戴月、廢寢忘餐、不顧炎暑苦寒、掃蕩東亞民族而奮鬥、以謀東亞之幸福、我們槍後民雖不能親臨戰場亦應盡國家之要請、徹底滅私奉公、自肅自戒、實踐節約報國之精神、雖是新年、務使一般應用務求樸實、廢止以往之虛禮、極應適合國情、而渡新年佳節、尚望市民等爲堅固必勝必成決意、極應自肅自戒、共赴時艱、所以將新年一切虛禮徹底實行廢止、可見市民在虛禮廢止期中、一切要節省、積極儲蓄報國、或作國防獻金及各公益之舉、以盡槍後國民之赤誠、

擴充醫療及設孤兒所 爲社協來年工作重點

國都來年社會事業前途堪期

【新京】新京特別市會社事業協會、爲謀首都社會事業之振興、各慈善團之革新、向來是多方努力指導、各團体他附設有施療事業獎勵成績、人所共知、茲已時近年末、該會對來年度之新事業刻正積極企劃中、聞於來年將以醫療之擴充、及托兒所之設置育成等工作爲事業重點、預來年度國都社會事業之發展、頗堪期待、同時更以体齊力於市民之厚生工作、於去年度曾創立南關厚生會館、於今年更於同都內設置了幼稚園、其

臘鼓頻敲年關迫切 救濟貧民慰問袋踴躍

迄現在總收二千四百餘元

【齊齊哈爾】臘鼓頻敲、年關迫切、一般啼飢號寒之貧苦市民、殊賴救之情、益機關甚於王道之仁政、以期淳普底黎計、乃特爲之主辦年末同情週間、藉使貧苦市民安度年關、而免顛沛流離之苦、市民亦深體斯旨、故解主辦者振臂一呼四起響應、特別爲之節儉衣食而爲踴躍捐助、茲將日顯寄附金、而願救貧苦市民之芳名記次、益豐源卅元、昭和祥百元、達生醫院廿元、大興當百零五元、永豐商店卅元、瑞興號二十元、萬益堂廿元、大興盛皮店廿元、天德盛皮店廿元、洪昌盛百元、瑞林祥八十元、萬清室五十元、瑞慶和百元、益發銀行百元、大來公四十元、公和厚八十元、德泰銀行八十元、啓東煙草公司卅元、同發億卅元、德發祥四十九元、德長茂五十元、萬福糧棧卅元、裕泉湧號五十元、鍋五十元、義信昌五十元、龍江泉五十元、于鶴石四十元、趙治百元、大德仁三十元、劉克勤三十元、洛特羅夫三十元、王玉堂百元、玉發公木廠六十元、東商組合長後藤五十元、諸豐恒二十元、福源木廠五十元、復

爲滲透基本國策大綱 舉行分會代表者會議

【柳河】協和會柳河縣本部、爲順應政府頒佈之基本國策大綱、實施國民總力、聚全力完遂大東亞聖戰之趣旨、有向各分會徹底滲透、以資傳達於縣民層、基於二十一日午前十時、假縣公署會議室、招集各機關代表、縣本部委員、各分會長、分會書記、青年訓練所第一部教官、青年團長、各分會代表、舉行全縣管下分會代表者會議、以資基本國策大綱徹底滲透於國民、

歲末同情週 實施演劇醵金

【新民】縣下歲末同情週間、已誌本報、茲於本月十二日開催第二次會議、組織實施委員會、推定協和會事務長爲委員長、新民街長爲副委員長、新民協和分會長、縣保股長、各科股長、各區長、幹事由各界團体選拔、擧行開會議、討論施賑籌金等、優良辦法、其目的務須在此歲末寒期間、使一般貧民、得到相當救助、以免凍餒而登枉徑、並各委員分別廣爲宣傳使一般官民各發惻隱、慨解仁囊、以便施賑、成表、而使貧民、得享優遇、以使醵資、並在各街市要處、張帖標語、以使宣傳、並達捐資同情、以發揚仁愛之意義、

學開遺族座談會 以謀援護圓滿無生遺憾

【承德】於第五軍管區合同慰靈祭終了後、爲關係諸殉國英靈之功績、一方昂揚建國精神、並招集遺族之子弟、繼承父兄之偉業、堅強報國信念、並還遺族對軍部有何希望之點、可藉機開誠座談、使由各關係側努力於以何對於一切、亦有所闡明、午後二時許始圓滿閉會云、

縣召街村長擧行 糧穀督勵促進會

【盤山】縣長王國棟氏爲適應聖戰之態勢及我國國民報恩並協力之赤誠報現計、對糧穀出荷乃必定要務、故過年半月中本縣會以全付不眠不休精神、展開積極萬荷工作、茲者更爲促進各街村最後努力俾依期達成本縣割當量、卅三街村長開催第二次督勵促進會議云、

爲謀糧穀大量出貨 擧開出貨工作大會

【璦琿】縣長姜秦豐副縣長阿部金壽氏、爲謀糧穀出荷徹底、支援國策計、乃於昨召集全縣各街村長警察官長協和會幹部職員興農社理事及關係機關長等百餘名、開催糧谷出荷打合會、當將糧谷供出、關乎東亞興隆之意義、詳加訓示、要求各關係者發揮綜合總力、實施更貫、當場編成數班、分赴各鄉、徹底宣傳、使無知農民深明大義、勿留藏、勿爲浪費所惑、除留存當年食用及子種外、餘實儲出、並節約消費、以其所餘貢獻國家、支援聖戰、以盡槍後國民之誠、而達最後勝利云云、

州會社經理統制令 將行根本大改革

減削薪俸重則過半數

【大連】關東州會社經理統制令、凡於州內服務者、其給與以內之往宅費、支店出張所關係者之薪俸、於滿洲事變以前、認滿洲關東州、及滿洲外地關係、未加改變、並有二十餘成之津貼者、最近以近之物價上、加藤滿洲國設定之特殊會社、準特殊會社薪俸統制規程、二百元以下減二成、二百元以上四成外、三百元以下六成、

自興村實態調査 國高青訓生實施調査

【通化】通化省公署與縣政府實施自興村實態調査、由明年一月起施行、近日交易場糧穀出荷、藉以查知農民生活、以資糧穀出荷等工作之參考、

農產出貨踴躍

【勃利】縣農產出貨、由縣長始、各機關職員、與會全縣村屯、實地督勵、出貨成績、近日頗見踴躍、可望達成割當數量、

東亞工業學校 擬建築新校舍

【新京】新京私立東亞工業學校、自康德六年創立以來、經當局之熱心努力結果、業已獲得良好成績、爲擴充班級、強化學校內容、以資教育計、決擬於來年度建築新校舍、目下業已選定、將在南嶺購地、建築新校舍、一俟明春即能動工

失照聲明作廢

啓者敝人所有奉天西北區陽館村小舍屯村東北處一等地段九號地目旱田面積七畝三厘、地照一張、業已遺失、除向地方官廳聲請補發外、特此聲明作廢、敬人 劉桂林 謹啓

支票遺失聲明作廢

康德九年十二月十七日由哈爾濱道裡大成銀行匯往奉天大成銀行照第一二三〇號支票國幣七千五百元不慎遺失除向該行掛失外無論落於何人之手概作無效 聲明人 于際清 謹啓

廣告

一、拍賣瓦房十間草房三間、坐落奉天鳳城街七號、投標日時康德十年一月七日午十時、投標場所鳳城公署教育科、康德九年十二月十五日 鳳城縣公署

劃清關係聲明

敝人在奉天市瀋陽區協和街一段三號開設松竹梅菜館、生意賠累、已將股東關係劃清、所有前松竹梅欠內欠外事務均歸敝人辦理、與新股東無涉、特此聲明 聲明人 益合 謹啓

支票遺失聲明

康德九年十二月七日由新京四馬路益發銀行匯往奉天大西門裡益發銀行照付第三四五八號支票國幣壹千圓不慎遺失、除向該行掛失外、並照登報聲明作廢 聲明人 奉天市小西街一段二〇番 馬吉圖

緊要聲明

今有一處坐落在奉天市小東關大街南東關區小東街二段一百二十五號比臨原係三股公有如不經予兩股之許可不得私自買賣、如已在官廳辦理立案、倘行私自買賣者、決不認可、此登報聲明

尋人

啓者敝人保營口人、十九歲、日前由家來奉、在奉天市下車、不知去向、如有見此女人者、請即通知、敝人不勝感激、

緊要啟事

敝人奉天市一心街一段九〇號龍泉池塘並龍泉旅社、於康德九年八月二十一日讓與袁經輝名下、另加明記、以後龍泉池及龍泉旅社所發生之一切盈虧事故等、由袁經輝負擔、與敝人無涉、特此聲明 孫耀宗 啓

股東撤退聲明

敝人已故股東瑞亭今因家境不振、無力維持、業已與各股東計議之下於本年十一月將股本及身份如數清出、自此永久脫離股東、一切關係與本號無涉、特此登報聲明 奉天市小西區小西街二段二三七號 東盛發五金行 謹啓

扈建勳啟事

茲於康德九年十二月六日由松竹梅股東王聯奎外七名將松竹梅所有舖墊許可貨物一切權利讓與扈建勳名下、所有松竹梅欠內欠外及一切事務均由扈建勳負責清理、與股東無涉、當時由司法代書世英同各股東雙方立有讓渡契約及證書證據、特此啓事

接兌聲明

茲於康德九年十二月十八日由敝人扈建勳、外六名等、接兌奉天市松竹梅所有舖墊貨物許可及一切權利、接兌以後、所有對於松竹梅及扈建勳欠內欠外及一切任何糾葛均由扈建勳負責清理、與接兌人無涉、當接兌時由司法代書世英立有接兌書據證明、特此聲明 出兌人 扈建勳 接兌人 趙景年等

崇文學院募集新生

一、科別 商業一年生百名、二年生廿五名、補習科五十名
一、資格 均限國民優級學校卒業或同等學力以上者
一、地址 奉天市瀋陽區大南街一段二六一號
函索簡章附郵票六分、即寄、電話（四）四三三八號

紅酸療法 函授

哲理應用 紅酸療法日本全國開業公認之世界的新發見
△藥力無效諸種慢性痼疾均能在短期間治愈
△中風喘息神經痛肺患性病秃頭疾者甚多
△一看教授書任何人實驗醫療入學者實驗證明
特典 入學解剖器具 紅療哲學 日本大分縣 函授 有利新職業
認公 紅療哲學館

牌份月

康德十年度 新來批 大批 到發 速來
株式會社 長崎商店 雜貨部 電話（2）4603 6533 7358

土粘 石 節木 蠟 陽 寒氣 生 密 朝鮮カオリン（土磁）
滿洲總代理店
滿鮮商事株式會社
奉天浪速町二（電話三五八〇一）

各科診療 天興福醫院
院址 大連市西崗街一八〇 電話（三）二二五番
院長 邵先煒
（病室完備・入院隨意）

東洋新品鍋爐
ボイラー
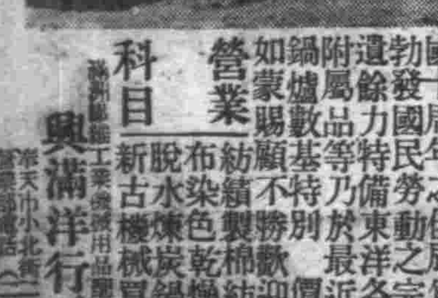
茲際大東亞聖戰下我滿洲勃發國民勞動之完遂特建國十周年之佳辰爲伴隨工業遺餘力特備東洋各種機械不辭附屬品等乃於最近運到新品及鍋爐數基特別價以廣招徠如蒙賜顧不勝歡迎之至
營業科目 新古機械買賣 脫水炭乾燥 布染色 紡織綿紡線 鍋爐等 各種 新古機械平寬光 織
滿洲國工業機械用品聯合會員 興滿洋行 合資會社
奉天市小北街三段五二號 營業部電話（2）二六七七番

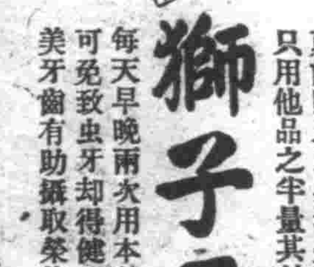
獅子牙粉
本品殺菌力強大祛垢力迅速更能防止口臭卻覺爽快神氣只用他品之半量其効卻亙也
每天早晚兩次用本品刷牙齒可免致虫牙卻得健全而且白美牙齒有助攝取榮養之効

滿洲國政府推薦
國民訓解義 日滿兩文併載
總務廳弘報處・解說
滿洲國通信社編輯局長 天野良和 編纂
定價每部一角五分 A列七判（ポケツト型）、三三頁
『國民』訓是當我國建國十周年所製定之全國國民、必備必携、勤讀謹遵的一大良箴、欲圖國民道德之作興、以資大東亞戰爭之必勝完遂、是必求是書急速普及徹底、而實踐於國民之日常生活的、本社切望全國民均備是書於座右
發行所 新京中央通四三 滿洲國通信社
配給元 新京五馬路一〇七 滿洲書籍配給株式會社
滿洲總批發處 奉天天德信及各支店

若素 兌換 教育 掛圖
美麗而又實用的掛圖，爰爲學校而寄贈，然掛圖的兌換券，均落於服用若素諸君手裡，請諸君本愛教育之誠，請將兌換券送給諸君所愛惜的學校，學校就能多々的收集兌換券，也就能多々的兌換掛圖了
寄贈法
一、若素包裝盒內：三百錠者一張、一千錠者三張
一、將兌換券寄至敝社，即奉上教育掛圖
一、郵費應兌換者負擔，以郵票代用
一、來信須註明：學校名稱及通信地址
奉天市信濃町十七號 若素製藥株式會社

無線電

午前 十二月二十五日（星期五）
七、〇〇（新京）報時、國歌、新聞、體操、初等日本語講座、商品行情
七、三〇（大連）新聞
（新京）唱片器樂獨奏、曲
午後
〇、三〇（新京）新聞
〇、〇〇 報時、新聞、今日趣味、食料品小賣價格、通訊、股票行情
六、三〇（新京）兒童時間
七、〇〇（新京）報時、新聞、告知、今日勝利
八、〇〇（新京）新聞國民